[Fu]ndado el 14 de Enero de 1917
[Añ]o XXII N.o 7,485

LA NACION

(EMPRESA PERIODISTICA "LA NACION", S. A.) (M. C. R.)

Agustinas 1269 — Casilla 81-D. Teléfonos 82222-7

EDICION DE 20 PAGINAS

SANTIAGO DE CHILE, MIERCOLES 25 DE MAYO DE 1938

PRECIO EN TODO EL PAIS: 60 CENTAVOS

[NU]EVAMENTE PUEDE TORNARSE CRITICA LA SITUACION EN EUROPA

[C]ompleto acuerdo [en el] asunto del Chaco [a]nunció Mr. Braden

[En] un banquete de despedida que se le dió [en B]s. Aires, pronunció un discurso en el [que] dió a conocer esta importante nueva

[DE]PENDE DE LOS INTERESADOS

[Los] Cancilleres de Bolivia y Paraguay lle[garon] ayer a Buenos Aires, obedeciendo [a] la invitación que les hizo Cantilo

[BUEN]OS AIRES, 24 (U. P.).— [En un] enérgico discurso pro[nunciado en] el almuerzo de des[pedida q]ue le fué ofrecido en [el ...]n Club, Mr. Spruile [Braden a]nunció que la Confe[rencia de] Paz del Chaco "ha lle[gado a un] unánime acuerdo sobre [la ...]cción concreta de [... entre] Bolivia y Para[guay ...]aro que corresponde [a los] dos países determinar [si el esf]uerzo definitivo habría [de se]r un éxito o un fra[caso] ...

[El discu]rso de Mr. Braden fué [pronuncia]do con anterioridad a [su antici]pada partida, a media[dos de ju]nio, para Washington [... do]nde continuaría después [... ir]ía a posesionarse de su [p]uesto de Ministro, y [... a]demás con la lle[gada a B]uenos Aires de los Mi[nistros de] Relaciones Exteriores [de Bolivia] y Paraguay para tra[tar el as]unto del Chaco.

[Mr. Bra]den no especificó la [naturaleza] de la solución pro[puesta, p]ero agregó: "Creo que [los] hombres de mente [...] incluyendo a todos los [...] patriotas de los paí[ses ex b]eligerantes, rumorean [que a] su debido tiempo se [...]icidad, que nuestra [...] justa para ambas [...].

[...]uno de los Gobiernos [beliger]antes debe comprender [que su i]ntransigencia alienará [las simpat]ías de todos los neu[trales del] Hemisferio Occiden[tal ...]ento impulsado a creer [...] aceptada, porque si [...]zada, la opinión uni[versal ...]érica pedirá conocer el [... y] los mediadores darán [una] franca cuenta de las [...]nes".

[Después] de hacer el recuento [de las dif]icultades de la Confe[rencia, ex]presó Mr. Braden: "[Nuest]ros factores han im[pedido el] progreso. Por ejemplo, [... e]n de la política inter[nacional de las] naciones ex beligeran-tes... Afortunadamente esa excusa ya no sigue siendo válida".

Expresó que lo Gobiernos actuales de Bolivia y Paraguay obtuvieron su reconocimiento mediante la declaración de hallarse listos a cumplir sus compromisos internacionales. "El reconocimiento fué otorgado a ambos Gobiernos sobre esa base, y por tanto los dos son competentes para hacer un arreglo ahora mismo y aquí".

Mr. Braden subrayó el "ahora mismo y aquí".

"Lo mismo que antes de la última guerra del Chaco, las fuerzas de Bolivia y Paraguay están hoy día en estrecha proximidad unas de otras. Los dos países no han logrado renovar sus relaciones oficiales; se están rearmando y se informa que disponen de efectivos militares y para militares en exceso de las disposiciones del protocolo.

"Esta es la manera de fraguar las guerras...

"Ha llegado el momento de que los jefes de Paraguay y Bolivia demuestren su espíritu y prueben ahora — esta misma semana — su visión y esclarecido patriotismo, acordando el tratado definitivo de paz. No bastarán los hermosos discursos; toda América está observando en estos momentos la Conferencia de Buenos Aires y la opinión pública pide que lleguen a un arreglo las partes".

Al tratar de las relaciones de las repúblicas americanas dijo Braden: "Su fundamento o su espíritu vital exige que las disputas entre naciones sean arregladas por el uso de la razón y no agravadas por el recurso a la fuerza, tal como hace tres semanas Argentina y Chile han acordado someter su última diferencia territorial al arbitraje del Ministro de Justicia de Es-

(PASA A LA PAGINA 7)

[V]AN DISPERSANDOSE [LO]S PARTIDARIOS DE [CE]DILLO EN MEXICO

["Ust]ed puede ver por si mismo que no es [nada]", dijo Cárdenas a un corresponsal

[EL J]EFE REBELDE SOLO CUENTA [C]ON DOS O TRES MIL HOMBRES

[SAN LU]IS DE POTOSI, 24 (U. [P.).— El] Presidente Cárdenas [pidió a la] Comisión Permanente [del Congr]eso Federal a unn re[unión par]a estudiar la conve[niencia de] exonerar a las actua[les autorid]ades del Estado de San [Luis P]otosí y nombrar sus re[emplazantes].

[Las] informaciones parti[culares ...] de Zacatecas, [...]ntes y Guanajuato, [...]pleta tranquilidad en [...]os. San Luis esta en [...]calma y el Presidente [...] despachó los negocios [...] en Vista Hermosa. [...] banda daba un con[cierto en] el jardín.

[...] ofrecimiento de la [Confederación] del Trabajo de Mé[xico para or]ganizar una milicia ha [sido] recibido como una de[mostración] de lealtad, se hace [...] el ejército controla [... comp]letamente la situación y no [...]ruda.

[... q]ue Cedillo sólo cuen[ta con ... 2.000] o 3.000 nombres, di[vididos en] pequeños grupos en la [...]tal de San Luis. Si[... movimi]entos de tropas [...] militares estan vo[... contin]uamente.

[En una] entrevista concedida a [un corres]ponsal de la United [Press, ...] resto toda im[portancia] a la rebeldía de Cedi[llo ... "]Usted puede ver [por sí mism]o que no es nada". [...]

[...] refugios de [...]

[...] son conduci[...] triángulo formado por [...] [...]Cedillo podría per-manecer oculto indefinidamente.

En los círculos de Gobierno se han ridiculizado las informaciones publicadas en el extranjero de que Cedillo cuenta con una fuerza armada de 14.000 hombres. Se informa que el cuartel general del jefe rebelde se encuentra en Montebello, al Noroeste de Ciudad Maíz.

Oficialmente se anuncia que tados los Gobernadores de Estado, con excepción del señor Netro, de San Luis, han lanzado manifiestos proclamando su apoyo a Cárdenas, contra Cedillo, y declarando que el Presidente ha sido "víctima de las maquinaciones de los intereses hostiles a nuestra nacionalidad".

Se informa que los fotógrafos que acompañaban a las columnas de vanguardia, al entrar a Las Palomas, a las 17 horas del domingo, descubrieron unos alambres sospechosos en el camino, lo que permitió descubrir que este se encontraba fuertemente minado. Divisaron un automóvil en el que había 3 hombres, que evidentemente estaban listos para hacer estallar las minas, quienes lograron huír, sin embargo antes de que los soldados pudiesen armar una ametralladora para disparar contra ellos. Encontraron el rancho Las Palomas desierto y en desorden. Las tropas mataron algunas cabezas de ganado, en el camino, para proveerse de alimentos, pero no tenían sal ni agua buena para beber. Siguen los movimientos de tropas en la línea a Tampico.

El Secretario General de Relaciones Exteriores, Eduardo Hay, envió un mensaje a Cárdenas ofreciéndole sus servicios contra Cedillos, "como simple soldado", además de su colaboración como miembro del Gabinete.

Hay 20 cuerpos de ejército, equivalentes a 9,000 hombres en San Luis, además de los campesinos armados. Se recuerda que en una entrevista que concedió el 16 del presente el Ministro de Defensa, dijo: 'El Gobierno puede contar con 500,000 hombres, incluyendo a obreros y campesinos".

Oficialmente se anuncia que el Secretario General del Gobierno de San Luis de Potosí, Trinidad Alamillo, que fué arrestado en Ciudad de México, ha sido entregado a las autoridades civiles.

SAN LUIS DE POTOSI, 24 (U. P.).— Cuatrocientos cedillistas, que operaban cerca de Santa María del Río, se rindieron. El jefe rebelde Gabriel Marrientos se rindió igualmente, cerca del mismo punto, con 200 hombres.

En la misma región las autoridades encontraron un automóvil en cuyo interior había un hombre muerto, que se cree era el ex Gobernador de San Luis, señor Mateo Hernández Netro.

Los rebeldes dinamitaron un tren que se dirigía al puerto de Tampico. Murió el fogonero.

[...]ción

[M]AÑANA PARTIRAN LOS [DIPLOMATICOS] POLACOS

[BUEN]OS AIRES, 24.—(U. P.). [...] polacos han re[...] hacia el Brasil, el [...] que hoy pasaron [...] Ministros de Guerra [...]

La vecindad de Chile y Brasil no tiene fronteras porque no hay límites para países hermanados en el mismo ideal

Dijo el Canciller brasileño durante el banquete ofrecido ayer en el palacio de Itamaraty al Canciller chileno

"CHILE TIENE UNA HISTORIA QUE ES EJEMPLO DE GRANDES IDEALES INCORPORADOS a la VIDA DEL CONTINENTE", AGREGO en SU DISCURSO

Diversas manifestaciones que se han ofrecido el señor Gutiérrez Alliende y su comitiva.— Interés por conocer detalles de la vida política del Presidente Sr. Alessandri

RIO DE JANEIRO, 24. — (U. P.).— En el banquete ofrecido ayer en el Colegio Militar, el Canciller Gutiérrez, improvisó el siguiente discurso:

"Cadetes:

"El general en Jefe del Ejército chileno expresará a vosotros en un momento más sus agradecimientos por esta explendida manifestación.

"Sin embargo, como Ministro de mi país y testigo de todo lo que acabo de ver, faltaría al imperativo de mi conciencia si silenciara mis propias impresiones.

"Hemos presenciado primero el homenaje de los niños de la escuela que se levanta dentro de vuestro recinto militar. Cientos de voces entonaron el himno de mi patria, y una buena maestra nos dijo palabras efectuosas, agregando versos de la poetisa chilena Gabriela Mistral.

"Luego presenciamos el desfile de vuestras tropas entre los aplausos cariñosos de vuestro pueblo cuando veníamos en camino a esta escuela. Y aquí hemos visto confundirse nuestras banderas".

"No existen en la vida internacional ni en la vida de los individuos, hechos permanentes sin causas reales que los motiven. En el campo internacional, estadistas hábiles pueden crear combinaciones entre países, pero esas combinaciones no resisten al tiempo si su valor no reside en algo más sólido que la simple voluntad de los que gobiernan.

"¿Cuál es el fundamento de nuestra afinidad dentro del Continente Americano?, me he preguntado muchas veces. Esa afinidad reside en nuestras comunes virtudes, y en nuestra manera de comprender la justicia. Chile es un país estrecho, que puebla vasto litoral; aquél que recorre su historia advertirá que teniendo un concepto claro del honor, nunca rehuyó soluciones jurídicas que traen consigo la armonía permanente entre los pueblos. Por su parte, Brasil grande y poderoso, tampoco considera que sea un campo extraño a la justa apreciación del derecho donde deben resolverse las dificultades internacionales. Así vemos cómo el pensamiento permanente de sus tratadistas, y el rumbo práctico de su política coinciden con la nuestra en esa forma noble de armonizar el llamado del propio interés y el honor con el concepto de solidaridad entre los pueblos.

"Es preciso buscar en esta clase de afinidades nuestra recíproca estimacion, la raíz de nuestro afecto.

"Jóvenes cadetes: en la antigua Grecia existía, como sabéis, la carrera de la antorcha en que un joven atleta tomaba una tea encendida y corría con ella en alto hasta entregarla a otro. La antorcha no debía apagarse jamás durante el curso de la prueba, simbolizándose así la fe y luminosidad del espíritu que debe presidir siempre las grandes y nobles acciones de la humanidad.

"Yo os entrego, hombres de mañana, la antorcha encendida de nuestro afecto para que, a vuestra vez, la entreguéis a las generaciones que nos suceden en este país, y así corra ella de mano en mano, indefinidamente, para prolongar en forma perenne y tradicional la unión de nuestros pueblos, la común fé que nos guía en el porvenir grandioso de nuestros países.

"Sois juventud, sois esperanza en este bello y gran país, sois el Brasil de mañana. Que seáis también, depositarios de nuestra fe en el destino armónico de nuestros países, que se amaron a la distancia, y que nunca dejarán de estimarse".

ALMUERZO EN LA ISLA BROCOIO

RIO DE JANEIRO, 24 (U. P.) — El Canciller chileno, señor Ramón Gutiérrez Alliende, y comitiva fueron invitados a un almuerzo ofrecido por el industrial señor Carlos Guinle en la pintoresca Isla Brocoio, conocida como uno de los más bellos parajes de la bahía de Guanabara. Tuvieron oportunidad de realizar un paseo marítimo, cuyo exito fué realzado por un hermoso día de sol.

Los invitados se embarcaron en el malecón del Lloyd Brasileño a las 11 horas, e iban acompañados del Embajador de Chile y funcionarios de la Embajada, del Canciller señor Aranha, del Cónsul chileno señor J. C. Moñiz y de los señores E. G. Fontes, Nabuco, Goes Monteiro, almirante Graga Aranha, director del Lloyd Brasileño, y muchos miembros prominentes de la sociedad.

A las 20.30 horas se realizará un gran banquete en el palacio de Itamaraty, ofrecido por el Canciller señor Aranha, el que será seguido de una recepción a la sociedad brasileña.

RIO DE JANEIO, 24. (U. P.)— Poco después de las 17 horas regresaron de la Isla Brocoio el Canciller chileno y comitiva. El almuerzo constituyó una brillante fiesta social, en la que tomaron parte alrededor de 45 invitados.

BANQUETE AL CANCILLER

RIO DE JANEIRO, 24 (U. P.) — El cuarto día de la estada del Canciller, Gutiérrez, culminó

(PASA A LA PAGINA 7)

COCKTAIL A D. ARTURO GARFIAS Y SRA. EN EL COPACABANA

RIO DE JANEIRO, 24.— (U. P.)—Renato Almeida y señora ofrecieron anoche en los salones del Hotel Copacabana un cocktail en honor del redactor de "LA NACION", de Santiago de Chile, don Domingo Arturo Garfias y señora, al cual concurrieron el presidente de la Asociación Brasileña de la Prensa, Herbert Mosse; el director del Departamento Nacional de Propaganda, Lourival Pontes; los directores y redactores de los diarios de Río de Janeiro y sus señoras. También asistieron personalidades del mundo internacional, como Edmundo da Luz Pinto, miembros del personal de la Cancillería y representantes de la prensa extranjera.

Se destaca que la manifestación en honor de Garfias fué una de las más importantes ofrecidas en Río de Janeiro a un periodista extranjero, pues fuera de sus aspecto periodístico, tuvo también ambiente social, ya que anteriormente sólo se acostumbraba a invitar a estas reuniones a los periodistas sin la compañía de sus señoras.

En un ambiente cordialísimo, la reunión se prolongó desde las 17.30 horas hasta cerca de las 22 horas, en grato esparcimiento intelectual y social.

La coquetería en las máscaras contra gases asfixiantes en Europa

PRAGA, 24 (U. P.) — (Por Eleanor Packard).— Los nubarrones de guerra que se cernían sobre el centro de Europa, a fines de la semana pasada, me indujeron a comprar una mascara contra gases asfixiantes en esta capital. El aparato adquirido me resultó uno de los más recientes modelos de máscara contra gases, cuya eficacia comprobé en una cámara especial, de que están dotados los establecimientos que venden este artículo.

Por 189 coronas obtuve un modelo de lujo, con nariz más respingada y ojos más grandes que el tipo standard, que se vende por un equivalente de tres dólares.

En la cámara, una vendedora me explicó a mí y a los demas compradores, la forma cómo debíamos de colocarnos la máscara. En seguida, fueron cerradas las puertas herméticamente, y fué llenándose de gas la cámara. Frente a espejos podíamos vernos durante el experimento. Dos minutos más tarde, fuimos sacados de la cámara, convencidos todos de la eficacia de nuestras máscaras.

La inquietud de estos últimos días ha inducido a miles de personas a comprar máscaras, y el dueño del establecimiento me dijo que, aunque todavía le quedaba en existencia un buen número de máscaras para adultos, había tenido que pedir con urgencia otro lote para niños y animales domésticos.

"Parece" — agregó — "que más se preocupa la gente de comprar máscaras para sus niños y perros, que para ellos mismos".

La prensa alemana ante los sucesos de Checoeslovaquia

(Correspondencia cablegráfica de Friedrich Oeschner, exclusiva para "LA NACION")

BERLIN, 24 (Especial).— Reflejando el sentimiento expresado en los círculos cercanos al Wilhemstrasse, la prensa acusa a Gran Bretaña y a Checoeslovaquia de poner al mundo "en un desmedido estado de merviosidad, en cuanto a la seriedad de la situación internacional en el último fin de semana.

Los titulares de los periódicos y los editoriales dicen que los comentarios periodísticos extranjeros han dado a Gran Bretaña el rol de pacificadora, mientras a Alemania le han dado el papel de "villano", de la paz, tratando de perturbar la paz durante los acontecimientos de fin de semana en Checoeslovaquia.

Los círculos del Wilhemtrasse afirman que Alemania es la única nación en Europa que ha permanecido fría e imperturbable durante todo el week-end. Un comentarista cercano al Ministerio de Relaciones Exteriores declara que la actitud alemana en la cuestión checoeslovaca sigue igual, y que espera el resultado de las negociaciones sobre las demandas de la minoría de Henlein, para insistir, al mismo tiempo, en una completa protección de los alemanes del Sudeten.

Los diarios de la mañana se refieren a la intercesión británica en la controversia checoeslovaca bajo los siguientes títulos: "La Leyenda de la Salvadora de la Paz", "El Bluff Inglés" y "Agitadores", con referencias irónicas acerca de las informaciones dadas por los diarios ingleses sobre los supuestos movimientos de tropas alemanas y a la rápida partida de varias familias británicas de la ciudad de Berlín.— **Friedrich Oeschner.**

BAJAS GENERALES HUBO AYER EN WALL STREET

NUEVA YORK, 24.—(U. P.)—La Bolsa de Valores abrió firme e inanimada; después se tornó irregular debido a las incertidumbres de la situación checoeslovaca.

Los bonos extranjeros bajaron en su mayoría, mientras que los del Gobierno de Estados Unidos subieron. El trigo bajó 1 1 2 a 2 cent. por bushel. Las acciones de aceros bajaron como un punto; las cobres bajaron unas fracciones; las de productos químicos aflojaron; las acciones ferrocarrileras y de empresas de utilidad pública bajaron.

El índice industrial Dow Jones fué de 112.35 y el ferrocarrilero de 21.43.

Francia

CINCO BOMBAS EN LA GARE DE LYON

PARIS, 24.—(U. P.).—Al abrir una maleta que ha estado allí desde hace más de un mes a nombre de Monsieur Garnot, de Grenoble, la policía descubrió en la oficina de guardaequipajes de la Gare de Lyon, que esta maleta contenía 5 bombas hechas con botellas-thermos, cada una de las cuales contenía una fuerte cantidad de explosivos y material incendiario. Además, las máquinas infernales estaban equipadas con un sistema de relojería.

Examinadas en el Laboratorio Municipal, las bombas resultaron ser del mismo tipo de las encontradas en el túnel de Cerbere y las usadas para incendiar los aeroplanos en Toulouse y Grenoble, hace algún tiempo. Las bombas estaban envueltas en hojas del diario 'Le Petit Marsellaise", del 30 de diciembre de 1937.

Alemania está dispuesta a defender a sus connacionales por todos los medios, si ello es necesario, dicen en Berlín

SE HA DADO LIBERTAD A LA PRENSA PARA FORMULAR AMENAZAS EN CASO DE REPETIRSE INCIDENTES FRONTERIZOS

Hitler envió dos coronas para los funerales de los dos alemanes sudetés, en los cuales hará uso de la palabra Henlein

BERLIN, 24.—(U. P.)— Las recriminaciones por las violaciones de la frontera por las tropas checoeslovacas y las críticas que han suscitado los pasos que ha dado Gran Bretaña, han sido completamente eclipsados en las informaciones de la prensa alemana por las noticias sobre el comienzo de las conversaciones entre el Premier checoeslovaco Milán Hodza y el leader Konrad Henlein.

En los círculos bien informados se dice que la situación puede tornarse aguda nuevamente y aun hacerse muy crítica, si se vuelven a producir violaciones de la frontera, o si la vida o bienes de los alemanes dentro o fuera de Checoeslovaquia son perjudicados por agentes checoeslovacos.

El agudo tono de la prensa es interpretado en los círculos bien informados como un indicio de que Alemania está resuelta a proteger a sus nacionales por todos los medios, si ello es necesario, y que el alivio puede durar solamente si no ocurren nuevos y graves incidentes durante el período electoral.

Otto Kriegk escribe en el "Nacht aus Gabe" que "las violaciones de la frontera no pueden arreglarse por la simple excusa diplomática. Sabemos que las violaciones de la frontera se realizaron en puntos de importancia estratégica. La cuestión íntegra se basa en un plan militar bien concertado. El Gobierno de Checoeslovaquia puede hacer dentro de su territorio lo que le agrade, pero si es afectado el territorio alemán por sus medidas y si una sola persona en el Gran Reich es puesta en peligro por las disposiciones militares checoeslovacas, no habrá moderación alguna de parte de Alemania."

"Der Angriff" titula su información: "Mr. Chamberlain ha desviado completamente la opinión mundial", y dice en ella que "no asombra oír de boca de Mr. Chamberlain que los nerviosos Gabinetes de París, Londres y Praga se han anotado una gran victoria para la paz del mundo... Los caballeros de París, Londres y Praga han jugado un juego peligroso. Unicamente con el objeto de quedar en el primer plano de los acontecimientos, han recurrido a los métodos de la intriga, que habrían tenido gravísimas consecuencias si no hubiera sido por que Alemania supo hacer frente como es debido a su juego. Los métodos que los Gabinetes de Londres y París han aplicado a fin de hacerse pasar por salvadores de la paz mundial, han sido lamentables y peligrosos. La sangre de los dos hombres muertos es una acusación no solamente para los hombres de Gobierno de Praga, sino tambien para los de los Gabinetes de Londres y París".

QUE ABANDONEN BERLIN

BERLIN, 24.— (U. P.)— La prensa alemana mantiene su crítica al papel desempeñado por los británicos en el asunto checoeslovaco.

"Boersen Zeitung" dice: "El sábado último, círculos oficiales británicos en Berlín aconsejaron a algunos de sus connacionales que retiraran a sus familias de la capital alemana. La importancia de este paso aumenta ante la situación actual. Tal consejo, dado su carácter irresponsable y de abierta incitación al pánico, es comparable con los actos semejantes llevados a cabo la semana pasada.

NO HAY TRANSACCION

BERLIN, 24.— (U. P.)— Los diarios de la mañana comentan la declaración de Mr. Chamberlain, destacando que hasta ahora los esfuerzos británicos no han logrado producir una transacción por cuanto Praga no ha cambiado de actitud, sino que, por el contrario, continúan las "provocaciones" a los sudetes.

El "Deutsche Allgemeine Zeitung" dice: "Inglaterra debe concentrar sus esfuerzos en crear una mejor atmósfera... Debe inducir a Praga a retirar los refuerzos militares checoeslovacos del territorio alemán del Sudeten, donde son una constante provocación".

(PASA A LA PAGINA 7)

ASESORES MILITARES RUSOS REEMPLAZARAN A ALEMANES EN CHINA

En Berlín se dice que se sugirió renunciar a los consejeros para mantener una estricta neutralidad

SESENTA MIL CHINOS SERIAN LOS MUERTOS en BATALLA de SU-CHOW

HAN-KOW, 24. — (U. P.) —Se anuncia extraoficialmente que es posible que asesores militares rusos reemplacen a los alemanes, que han sido llamados a su patria. Los círculos extranjeros opinan que la decisión de Alemania de llamar al país a los asesores militares alemanes se debe a que los italianos presionaron a Mussolini, quien habría aconsejado a Hitler "no jugar las cartas a favor de los dos bandos de la guerra China", llamándole al mismo tiempo la atención hacia el pacto contra el Komintern, de que es firmante Alemania.

Los observadores extranjeros creen que no se trata en realidad del retiro de los asesores alemanes, quienes continuarán en "calidad personal".

La prensa china no menciona las versiones sobre el llamado a los alemanes, y dice que los funcionarios chinos se han negado a hacer comentarios sobre el asunto.

BERLIN, 24. — (U. P.) — Un vocero del Ministerio de Relaciones Exteriores [...] que el Gobierno alemán había "sugerido" a los veinte consejeros alemanes en China que renunciaran a sus cargos.

Agregó que "desde el comienzo del conflicto chino-japonés, Alemania había mantenido la más estricta neutralidad, y que en vista de que la presencia de los consejeros militares en China podía ser interpretada tal vez como un quebrantamiento de esa norma, el Gobierno de Alemania había insinuado a dichos asesores alemanes que dieran por terminados sus contratos".

PEIPING, 24. — (U. P.) — Durante un vuelo sobre el centro de la China, un grupo de corresponsales japoneses pudo comprobar que la mayor parte de las tropas chinas se ha replegado hacia el Este, no obstante las informaciones que dicen lo contrario. El ejército nipon proporcionó la máquina para realizar este vuelo, en el que se pudo ver que han sido destruídas muchas poblaciones al Norte y al Sur del ferrocarril de Lung-hai.

Unidades motorizadas y fuerzas de caballería japonesas se han concentrado en Suang-kow y las columnas de aprovisionamiento avanzan para abastecer a la vanguardia: pero no se veían ni tropas ni civiles chinos en las zonas alrededor de la estación ferroviaria de Su-chow, en ruinas. La ciudad misma muestra sorprendentemente muy escasos perjuicios. En cambio, Thao chuang y Yi-hsien han sido considerablemente dañadas. Taierchwang parecía desierta y desolada, aunque permanecen algunos edificios en pie.

TOKIO, 24. — (U. P.) —El Ministerio de Guerra calcula que las bajas chinas en la batalla de Su-chow fueron de 2[0]0 mil, de los cuales 60 mil fueron muertos, quedando sus cadáveres abandonados en el campo de batalla.

SHANGHAI, 24. — (U. P.) —Atravesando la Provincia de Ho-nan, la legión motorizada japonesa se ha dirigido al Oeste, hacia Han-kow, después de haberse recibido la noticia de que los nipones habían ocupado Lan feng al cabo de cuatro días de lucha que han sido calificados como "más sangrientos que la batalla de Su-chow".

Se informa que otras columnas japonesas tratan de cruzar el Río Amarillo desde el Norte y el buen éxito de esa operación les permitiría flanquear a las tropas chinas que se retiran a lo largo del ferrocarril de Lung-hai.

Los militares japoneses declaran que las divisiones chinas N.o 46 y 88 huyeron en Lanfeng dejando a 2.000 muertos en el terreno.

Los observadores creen que el proposito de los nipones al cruzar el Río Amarillo es flanquear a los chinos en Cai-feng, último puesto avanzado de importancia entre la vanguardia japonesa y Changchow, punto en que se cruzan los ferrocarriles de Lung-hai y de Peiping a Han-kow y cuya ocupación permitiría a los nipones controlar uno de los más importantes empalmes ferroviarios del Norte de China, dándoles además acceso a Han-kow.

Los militares chinos niegan que los japoneses hayan ocupado Lan-feng, pero los nipones, en su descripción de la forma como cayó dicha ciudad dicen que tres columnas la atacaron desde el Este, Noroeste y Sur, aislándola de Lung-hai. Mientras la artillería nipona [...] tillaba la ciudad una columna volante [...] otras unidades asaltaron las otras puertas y luego se trabó un sangriento combate cuerpo a cuerpo, con espadas y bayonetas, en las calles.

AVISOS ECONOMICOS CLASIFICADO

AGENCIAS
— DE —
"LA NACION"
PARA LA RECEPCION DE AVISOS ECONOMICOS:

SAN DIEGO 1180.— Teléf. 76035.

Cigarrería y Camisería "El Record"

PORTAL EDWARDS 2748. Cigarrería.

PORTAL EDWARDS 2752. Cigarrería.

SAN PABLO 1515. Almacén de Música.

SAN PABLO 3258. Peluquería.

MAPOCHO 2874. Peluquería.

PROVIDENCIA 1340.

PEDRO LAGOS 1120.

RECOLETA 794 Peluquería "París".

ALONSO OVALLE 756. Lavandería.

INDEPENDENCIA 319. Agencia de Empleos.

SAN FRANCISCO 102, ESQ. ALONSO OVALLE Librería.

En las agencias se reciben avisos hasta las 8 P. M.

Indice de avisos económicos clasificados

1) ALHAJAS, MONEDAS Y ANTIGUEDADES

ARGOLLAS ORO, 14 Y 18 KIlates, macizas, grabadas, desde 99 par. San Diego 780. Relojería Sportman. 1.o jun.

¡¡NOVIOS!! PARA ARGOLLAS. Fábrica Sostín, Nueva York 66. 11 Junio.

¡¡ORO!! JOYAS, PLATA, MOnedas antiguas, necesitamos, pagamos precios increíbles. Bandera 152. 20 jun

1) ALHAJAS, MONEDAS Y ANTIGUEDADES

¡¡¡CASA REAL!!! ORO, JOYAS, brillantes, fantasías compraventa, composturas. Transformaciones. Compañía 1025 (frente Teatro Real) Teléfono 65855. 8 Junio.

BOLETOS, JOYAS, BRILLANTES compro. Nueva York 25, costado Club Unión. 25 Myo.

ALHAJAS VALIOSAS, COMpro. Ahumada 3. 31 may.

"LA ROYAL", ESTADO 6, compro brillantes, esmeraldas, plata y platino, pagando los precios más altos. 4 Junio.

COMPRAVENTA JOYAS, BRIllantes, oro, platino, boletos. Composturas relojes finos, "El Cronómetro Suizo", Agustinas 889, casa fundada 1916. 27 mayo.

2) AUTOMOVILES, COMPRAVENTA

LUIS MIRANDA, PROFESOR autorizado, enseña manejar automóviles. Almirante Barroso 755. 30 Mayo.

¿QUERE COMPRAR O VENder su automóvil? Cortés, Delicias 1369. 28—Mayo

CONTRA DOLOR DE CABEZA. ¡¡Obleas Chinas Li-Wu-Pat!! 25 Myo.

¿QUIERE UD. COMprar un automóvil o camión moderno de ocasión, garantido, con facilidades de pago? Diríjase a Kulenkampff, Knoop y Cía., Agustinas 1220. Plaza de la Constitución, (subterráneo). 17 Jun.

SE VENDE CAMION WHITE, 7 1 2 toneladas, 1930. Exposición 1332. 25 may.

AUTOMOVIL BUICK, TURISmo, 7 asientos, año 28, perfecto estado, datos teléfono 86453.

1.400 MOTO CHICA, REGALO. San Isidro 261. 25 may.

3) NEUMATICOS y ACCESORIOS

REPUESTOS PARA FORD. Julio Aguirre Ossandón. Delicias 2370. Teléfono 69842. 7 Junio.

COMPRO TODA CLASE NEUmáticos usados. Teléfono 50594. Diez de Julio 1340. 11 Jun.

PINTURA, DESABOLLADURAS, tapicería, mecánica, todo perfecto, económico, garantido San Antonio 796. 12 Jun.

PARA PINTAR O TAPIZAR SU auto a precios rebajados, acuda Delicias 3045. 1.o junio

REPUESTOS WHIPPET Y Willys encuentra constantemente en casa Copetta. Delicias 2427. 3 Junio.

RUEDAS FORD, ARO 19 Y 21, liquido. Londres 11. 29 Myo.

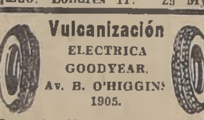

4) RODADOS EN GENERAL

VENDO CARRUAJES NUEVOS y usados. Composturas, llantas goma, fabricación resortes. Federico Ledermann, carrocería. Delicias 3470, teléfono 61845. 30 mayo

SE COMPRA CARRETELA, buena, a prueba. Mapocho 3599.

COMPRO CARRETELA CHICA, en buenas condiciones. Dirigirse: Puente 601. Casilla 2315. 27 may.

5) ARRIENDOS BUSCADOS

CONTRA NEURALGIAS. ¡¡Obleas Chinas Li-Wu-Pat!!! 25 Myo.

6) ARRIENDOS OFRECIDOS

Depart. y Piezas

SE ARRIENDA BUENA PIEZA a caballero solo, Sotomayor 142.

ARRIENDO DEPARTAMENTO o piezas grandes, asoleadas a la calle, c|s. pensión, Sazié 2008.

150, ARRIENDASE DEPARTAmento, Olivares 1435. 26 mayo

DEPARTAMENTO, CALLE, TOdo respeto. Sierra Bella 1567; carro, góndola, Carmen. 26 may.

ESPLENDIDO DEPARTAMENto, piezas, c|s. pensión. Avda B. O'Higgins 1749. 6 Junio.

8) ARTICULOS PARA DEPORTES

SKIS. LOS MEJORES PREcios bajos. San Diego 59. 14 Junio.

FABRICA MESAS PING-PONG. Arturo Prat 571. 28 may.

9) ARBOLES. PLANTAS Y FLORES

VENDEMOS TIERRA DE HOja, puesta a domicilio, en pequeñas o grandes partidas. Tratar: Guillaume. Bascuñan Guerrero 2699. 5 Junio.

Son los

Avisos Económicos de "La Nación"

los que, además de proporcionar la información deseada, obsequian a sus avisadores 2 modernos receptores.

Blaupunkt (punto azul)

"La RADIO ideada para largas distancias"

Importadores:

LUCO, BRAUMULLER, LORCA LTDA.

MORANDE 217.

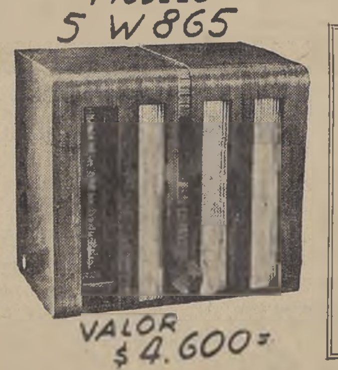

INSTRUCCIONES

Por cada día de Avisos Económicos que usted ordene tiene derecho a un Cupón. Los días viernes hay doble opción por cada día de publicación recibirá 2 cupones. Cada cupón es numerado; en él indicará usted su nombre y dirección, depositándolo en el Buzón del Concurso o enviándolo por correspondencia a "LA NACION".

El 27 de julio próximo se efectuará el escrutinio ante el Notario don Jorge Gaete Rojas; si su cupón sale favorecido, una de estas radios será suya.

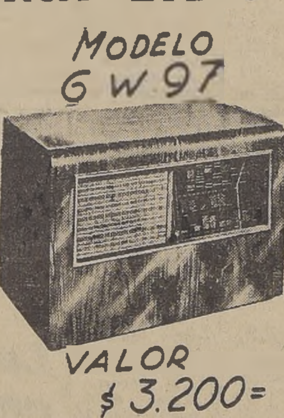

ARBOLES FRUTALES, FOrestales, plantas; arbustos; tierra hojas, litre. Ofrece: "Criadero Corrial". Alameda esquina Arturo Prat. El vivero, está al lado estación Renca. 25 Myo.

11) ARTICULOS DE ESCRITORIO, LIBRERIAS E IMPRENTAS

COMPRA Y VENTA DE LIbros y antigüedades. Enrique Mac-Iver 38. 3 Junio.

NUECES Y ALMENDRAS, compro. Delicias 3538. 25 may.

12) ABARROTES Y COMESTIBLES

PAPAYA "BROACWAY" SIEMpre la mejor. Comerciantes repartidores, buenos descuentos. Teléfono 51833. 13 junio

13) AVES, ANIMALES Y TALAJES

POLLITOS RHODE ISLAND Anote con tiempo sus órdenes para próxima temporada. Criadero Rhode Island, J. P. Alessandri 424, teléfono 43207. 2 junio.

14) BELLEZA Y PELUQUERIA

¡ONDULACION PERMANENte! al Croquiñol, sin electricidad, desde 40 pesos. Peluquería de la Cruz. San Antonio 380. 19 Junio.

BALFOUR LYON y C. L.
MAPOCHO 1250
FIERRO
CATEDRAL 1077
30 Myo.

15) COMPRAVENTA VARIAS

CONTRA NEURALGIAS. ¡¡Obleas Chinas Li-Wu-Pat!!! 25 Myo.

PAPELES PINTADOS, LIQUIdamos infinidad de saldos a precios increíbles. Guerrero, Peña y Cía., Estado 134. 5 junio

CUEROS DE CONEJO, COMpra. Sazié 2980. 31 Myo.

SOBADORA PANADERIA, CHIca, mano, vende. Sazié 2980. 31 Myo.

DESECHO DE NUECES, COMpro. Delicias 3538. 25 may.

16) SASTRERIAS E INDUMENTARIAS

SASTRERIA "MODERNA" MIguel Teplizky. Copiapó 1057, teléfono 51018. Ofrece ternos, abrigos sobremedidas, entregados con $ 100 y 15 semanales. 5 Junio.

SASTRERIA CHESTERFIELD. Ternos, abrigos, confecciones para caballeros y niños. Créditos. San Digo 63. 10 Junio.

SASTRERIA MACK, CONCEDE créditos, seis meses. San Diego 236. Teléfono 86667. 27 may.

300, LE COSTARA UN TERNO sobre medida en casimir importado, en Sastrería Arauco; San Diego 971. 30 Mayo

SOMBRERERIA FUENTEALBA, calle Central 86. Teléfono 67130. Aplanchados, limpiados químicos y a vapor. Teñidos y zurcidos invisibles de ternos y sombreros. 9 Jnio.

SASTRERIA EL CREDITO Nuevo, entrega ternos y abrigos con facilidades de pago. San Pablo 2675. 2 junio.

SUS MAMELUCOS Y GUARdapolvos, cómprelos directamente Fábrica. Bascuñán 91. 8 Jnio.

SASTRERIA LA MENDOCINA concede créditos San Diego 255. Teléfono 66665. 13 junio

VIBRADOR ELECTRICO, PAra adelgazar, corriente universal, vendo de ocasión, en perfecto estado. Echaurren 584. 27 Myo.

380, TRAJES ABRIGOS, FOrros seda Guendelman, sastres. San Diego 852, lado Teatro Caupolicán. 23 Junio.

COMPRO RETAZOS CASIMIR, para jockey. Delicias 2471. Teléfono 80981. 3 Junio.

Artículos para el campo

MANTAS DE CASTILLA, PONchos ternos, pantalones de buenos casimires, ropas para obreros, de gran ocasión. "Dos caballos blancos". B. O'Higgins 3261. 24 Junio.

17) DIVERSOS

MADAME IRIS, VIDENTE. MOlina 154. 28 Myo.

CONSULTORIO MENTALISta Leo Savitré. ¡Cuando penas y dolor profundo sientas en tu alma, causado por desengaño o miserias, ven a mí! Independencia 2041. 26 Myo.

PAPELES PINTADOS: ULTIma novedad, recién llegados de Europa, ofrecemos a nuestra distinguida clientela a precios muy conveniente. Visite nuestra Papelería antes de empapelar su casa. Guerrero, Peña y Cía., Estado 134. 5 junio

AURA. QUIROSOFIA MEDICA. Quiromancia científica. Consultorio sentimental. Agustinas 830. Fono 60360. 12 jun.

18) EDUCACION E INSTRUCCION

CONTABILIDAD, TAQUIGRAfía dos meses: aritmética, redacción, inglés, escritura máquina, leyes tributarias, cursos diurnos nocturnos, individuales. Enseñanza completa, eficiente, garantida. Solicite prospectos.— Instituto Contabilidad de Chile, Santo Domingo 1030. Fundado 1922. 25 mayo

INSTITUTO MORALES MATUS. San Antonio 79. Cursos diurnos, nocturnos. Contabilidad. Taquigrafía, Idiomas. Dactilografía, en 15 días. Matrícula abierta. 28 mayo

S. SACK
FIERRO NACIONAL
REDONDO - CUADRADO — PLANO
SECCION ESPECIAL
Sn PABLO 1179
MORANDE 817

ESCUELA TECNICA SUPERIOR Profesional Francesa, Madame Jean Filippi, profesora diplomada París, Buenos Aires. Enseña: Corte, Confecciones elegantes, Sombreros, Flores, Plumas, Labores Juguetería, Corsetería, Artes decorativas, Mecánica dental, Ondulación permanente, Marcel, al agua, Masajes, Tinturas, Manicure. Zurcidos eléctricos. (Doy empleo). Diplomas válidos, cursos diurnos, nocturnos, por correspondencia. Internado confortable. Precios económicos. Pida datos. Matricúlese sólo en Delicias 1º1. Casilla 6059. Teléfono 65013. 1.o Junio.

CURSOS RAPIDOS TAQUIgrafía Pitman modernizada, dactilografía, $ 8.00, contabilidad, aritmética, inglés. Estado 141 B. 1º Sept.

ESCUELA PRACTICA, CURSOS rápidos, modista, profesora modas, sombreros. Curso rápido mecánica dental, atendido por competente profesor. Garantizo aprendizaje. Mme. Lidie. Puente 637, frente Costoya. 31 Myo

PROFESORES ESTADO. CLAses individuales, domicilio, Estado 225. Teléfono 86366. 27 mayo

¡¡TRIUNFE UD.!!! ESCUELAS Politécnicas Profesionales "Díaz-Gascogne". Modas, Sombreros, peinados artísticos. Mecánica dental, Belleza, etc. ¡Apresúrese! Santo Domingo 670. 15 Junio.

DIPLOMESE: CURSOS COMERcio, Telegrafía, Modas, Sombreros, Peinados. Artísticos, Taquigrafía, Inglés. Instituto Técnico. Rosas 949. 1.o Jun.

TAQUIGRAFIA, CONTABILIdad, redacción, dactilografía, un mes, Instituto Comercial. Ahumada 354. 22 may.

ACADEMIA CORTE, CONFECción, sombreros, flores, juguetería, peluquería, manicure. Ahumada 358. 22 may.

"ESCUELAS PROFESIONALES Femeninas". Aprenda ahora mismo una profesión rápida, decente, lucrativa. Enseñanza garantida. Catedral 3114. 24 Junio.

20) EMPLEADOS OFRECIDOS

MATRIMONIO DE CONFIANza, se ofrecen para el cuidado de casa-quinta. Grajales 2043-C-4. 26 Myo.

SE OFRECE BUENA COCINEra con buenos informes. Escribir: Irarrázaval 2232. M. C. 4 jun.

20) EMPLEADOS OFRECIDOS

SEÑORA ESPAÑOLA CON GArantía y buenos informes para cualquiera ocupación, portera, mayordoma. Escribir: Hot. Ritz, calle Estado. Teresa López. 30 mayo

SE OFRECE HORTELANOjardinero, distribuido en su cultivo. Buin. Santa Rita. Manuel Acevedo.

MATRIMONIO CON UNA NIñita, nos ofrecemos para establo, trabajar y cuidar quintas o construcciones, dirigirse. Puente Alto. Campamento papelero, pieza 7. O. Naranjo. 4 jun.

21) EMPLEADOS BUSCADOS

PROFS PART

CONTRA RESFRIOS. ¡OBLEAS Chinas Li-Wu-Pat!! 25 Myo.

AUSTRIAN DRIVER IN CARS and dieseltrucks, well aducated seeks confidencial position. Viena, Casilla 931. 25 may.

DOMESTICOS

MAYORDOMO PARA VIÑA, muy competente y bien recomendado se necesita. Tucapel 3137, barrio Estación. 25 mayo

EMPLEADA NECESITO, BUEN sueldo. Arturo Prat 1278.

CIEN COCINERAS, NIÑERAS, empleadas, necesitamos-ofrecemos. García Reyes 54 26 may.

COCINERA RECOMENDADA, necesito. Echaurren 417. 26 may.

SE NECESITA UN MUCHAcho, de 15 a 16 años, que sepa atender bodega de fábrica, con recomendaciones. Erasmo Escala 3096. Soc. Mina Hnos. 25 may.

JOVEN DE 18 A 20 AÑOS. PAra aseo de oficina y mandados, con recomendaciones, necesítase. V. Mackenna 143.

NECESITO EMPLEADA PARA el campo (Maipú). Tratar: Libertad 1198. 29 may.

NECESITO UNA AMA, DE puerta afuera. Eyzaguirre 1377.

24) HOTELES Y RESTAURANTES

Residenciales y Pensiones

RESIDENCIAL DE IZA, LA mejor instalada del barrio. Departamentos a la Alameda, con baño, calefacción central. Cocina española. Delicias 2721. Teléfonos 88665. 25 Myo.

CONTRA NEURALGIAS. ¡¡Obleas Chinas Li-Wu-Pat!!! 25 Myo.

BARATA PIEZA CON BUENA pensión, casa familia, Sotomayor 142.

TRES PIEZAS, BAÑO, PENsión. Agustinas 2078.

25) MODAS, INTERES PARA EL HOGAR

BLUSAS DE SEDA, ROPA INterior, damascos, paños de lana, algodones, etc. Vicuña Mackenna 143. 12 Junio.

PARA PIELES FINAS, CURTIdos y teñidos garantidos. "Peletería Novelty". San Ignacio 11. Teléfono 68468, atiende a domicilio. 3 Junio.

¡¡ABRIGOS FINOS!! CON pieles o sport, en telas importadas variedad modelos. Precios incompetibles. Vicuña Mackenna 143. 7 Junio.

ABRIGOS PARA SEÑORAS, hechuras finas de 120 hasta 250. Trajes de tejido de lana de 68 hasta 180. La casa que vende más barato. Casa Leonisis. San Diego 640. 26—Mayo

SOBRECAMAS, UNICAMENTE de primera calidad, de mucho abrigo, colchones, refacciones. Precios rebajados. Fábrica. García Reyes 736. 25 may.

PAPELES PINTADOS. OFREcemos el más extenso surtido con las últimas novedades, a los precios más bajos de plaza. Liquidamos muchos saldos a cualquier precio. Papelería Central, Estado 134. 5 junio

PELETERIA "LA POLAR", vende lo mejor, más barato, visítenos, se convencerán. San Diego 273. 27 mayo

SOMBREROS DE SEÑORAS, fieltros de primera, desde cincuenta pesos, confecciones, transformaciones, desde ocho pesos. Ascuí. Merced 657. 2 Junio.

¡¡MEDIAS SEDA NATURAL Y de hilo; importadas, finísima calidad, precios bajísimos. Vicuña Mackenna 143. 7 Junio.

SOMBRERERIA "LE GRAN Chic", Chacabuco 7 A. Arreglos y transformaciones para señoritas y caballeros. Limpiados $ 2. Aplanchados $ 1.50. 1.o junio

COLCHONES, REFACción domicilio. Fábrica. San Diego 9. Diez metros Delicias. Fono 86259. 31 Myo.

CONTRA DOLOR DE MUELAS. ¡¡Obleas Chinas Li-Wu-Pat!! 25 Myo.

ATENCION SEÑORA! ABRIGOS de alta calidad ofrece Maison Cecil. Brasil 27 A. Precios módicos. Facilidades de pago. 14 Jnio.

SEÑORA QUIÑONES, AVISA A su distinguida clientela que ha trasladado su salón de ventas confecciones, donde encontrara lindos modelos en abrigos, trajes dos piezas, vestidos en telas nacionales e importadas; precios bajos. A Estado 265, oficina 6. Visítenos, se convencerá. 25 mayo

¡¡CAMISONES, CAMISAS DIA, calzones, cuadros, etc., en finísima gamuza liviana, abrigadora especial para invierno. Vicuña Mackenna 143. 7 Junio.

NACION
25 de mayo de 1938

ASPECTOS ECONOMICOS EN EL MENSAJE PRESIDENCIAL

...ración de la eco-
...un país es la obra
...complejos que
...por un Go-
...simultáneamente y
...cuidado para al-
...resultados positivos.
...tura de las cifras
...en el Mensaje
...puede entregar a
...ción pública re-
...torios que, sin du-
...lles de compren-
...por que
...tran resumidos en
...matemáticos cuya
...no ofrece moti-
...pancias al obser-
...verifica. Pero
...de ser de esas ci-
...medios necesarios
...arlas, constituyen
...da y vasta obra
...un Gobierno, y
...er así la síntesis
...tividades y de sus
...bien público.
...útil todo impulso
...si no se basara
...mientos perma-
...orden y del res-
...Constitución y a
...Es aquí donde de-
...ar la obra de res-
...económica de un
...aquí, en conse-
...onde debe comen-
...el análisis de la
...rnativa que ha
...a aquellos favora-
...dos.
...r debe, en conse-
...senvolverse aten-
...os aspectos primor-
...básicos de la vida
...El Excmo. señor
...ha demostrado en
...e haber mantenido
...ación indispensa-
...mejor fruto se en-
...solo en la resolu-
...problemas pasa-
...el nexo que ofre-
...preparación y se-
...porvenir.
...sario inspirar de
...la conciencia ciu-
...respeto a la vida
...al para afianzar
...dad interna y ofre-
...exterior los aspec-
...país organizado,
...tuciones respeta-
...a ser la base de
...y el medio más
...su progreso.
...constantes reali-
...inflexible energía
...esta premisa indis-
...permitieron el des-
...to tranquilo de
...lades productoras.

...alización de la vi-
...mal de las Fuer-
...s para consagrar-
...ente al servicio
...de los aspectos téc-
...la Defensa Nacio-
...tro factor ineludi-
...una obra limpia-
...cionada produjo
...frutos que podían
...n instituciones he-
...una gloriosa tra-
...ar, a la que real-
...aban restablecer-

...pecto social había
...a la supresión
...ua, causa perma-
...malestar y de in-
...más que todo,
...factor de desmo-
...individual y, por
...escontentos colec-
...podría suprimirse
...ación sin que la
...el país fuese di-
...modo de ofrecer
...mentando todas
...des productoras.
...afirmar S. E. en
...que comentamos
...cesantía en
...probación inelu-
...a continuidad en
...reconstrucción
...que el Gobierno
...puesto.
...ede haber olvida-
...n del país, pos-
...crisis mundial y
...institucio-
...os. Habían des-
...mercados para
...del cobre y del,
...angulares de
...nacional hasta
...Había que afron-
...ma del sistema
...en medio de la
...factores decisi-
...tra economía, ob-
...el país por tribu-
...elementos
...ra absorber la
...mantener su
...activar el
...desarrollo de las
...ductoras, prote-
...strias nacionales,
...las adquisiciones
...de productos ex-
...llevar una fuerte
...todos los nego-

...ndo, mientras
...lante lo ali-
...medida que
...lo permi-
...puestos que ya
...necesarios. Así
...al contri-
...ndo el im-
...y el de cesantía
...una rebaja en
...de aduana de
...primera ne-
...pronto como se
...síntomas de nor-
...la vida econó-

...Ejecutivo preocu-
...el cré-

dito externo del país, y a ello tendió la ley N.o 3,580. Sus bases son perfectamente lógicas y de precisa consecuencia, y condujeron a demostrar a los acreedores extranjeros dos aspectos definidos con plena claridad. Uno, que ningún país puede pagar más allá de los recursos necesarios para mantener su vida y desenvolvimiento, y otro, que esos préstamos que había recibido el país sólo se le otorgaron contando con la solvencia que le permitían su producción de salitre y de cobre, que constituían la riqueza más fuerte del país.

Se ha cumplido honestamente, reservando para atender esos créditos las fuentes de pago con que los acreedores contaron para el servicio de sus préstamos; pero ha demorado en madurar esta convicción en los círculos interesados cuyo alejamiento les hace difícil realizar las condiciones económicas que han prevalecido en el país. Felizmente, los tenedores de bonos de nuestra deuda externa en los Estados Unidos han aceptado las condiciones propuestas, gracias a la ecuanimidad con que se ha procedido al fijarse los alcances de disposiciones reglamentarias, absolutamente comprendidas dentro del espíritu de la ley, pero que en un comienzo habían parecido susceptibles de alguna ambigüedad.

Con esto ha quedado restablecido para el país su prestigio exterior y su dignidad de haber cumplido siempre sus compromisos. Es así cómo el Presidente de la República ha podido hacer en su Mensaje la declaración que honra a un Gobierno y mucho más si se considera la situación en que recibió el país, de que Chile, faltando sólo detalles de un acuerdo con los acreedores del Continente europeo, no tiene ninguna obligación exterior o interna que no esté al día en su servicio.

No hay demostración más efectiva del acierto del Gobierno del Excmo. señor Alessandri y de sus colaboradores en la cartera de Hacienda que esta afirmación después de tan extremas circunstancias como las que debieron afrontarse.

No podría dejar de señalarse, aunque sea en síntesis para no extender el análisis, el arreglo de la cuestión salitrera en forma que hoy día es la pampa una amplia fuente de producción y de trabajo, después de haberse recuperado por el Estado las reservas fiscales.

Restablecida la economía, el aspecto social fué atendido con dedicación y puede esbozarse con facilidad. El desarrollo de las habitaciones obreras; la creación o fortificación de los organismos destinados a la atención y subsidio de obreros y empleados, en forma que hoy día cuentan con una sólida base económica, pues las Cajas de Seguro Obrero, Empleados Públicos y Particulares, etc., representan elementos de previsión que son verdaderamente excepcionales en relación con cualquier país; el desayuno escolar, la edificación escolar, los campos de deportes diseminados por toda la República, instituciones para proteger el niño, la implantación de medicina represiva y preventiva, que significan pasos más avanzados que los actualmente conocidos en ninguna parte del mundo, son los exponentes de esa política coordinada, consecuente y previsora a que nos hemos referido al comienzo de estas líneas.

En el corto plazo de un período presidencial se ha dejado por el Excmo. señor Alessandri preparado el campo para un impulso que no será ya de formación de los elementos básicos necesarios para el progreso, sino la marcha acelerada de ese mismo progreso al amparo del orden, de la tranquilidad y de la paz.

Quedan otros aspectos que no pueden tratarse sin alargar excesivamente un comentario, y sobre los cuales volveremos para analizar esta vasta y fecunda obra, materializada por los constantes esfuerzos del Presidente de la República y de los eficaces colaboradores de su gestión económica y financiera en el Ministerio de Hacienda.

EL ANIVERSARIO ARGENTINO

Está fresco aún el recuerdo de la reciente visita del Canciller argentino, señor Cantilo a esta capital, y fresco el recuerdo de los homenajes que aquí le rindieron el Gobierno y el pueblo. La amistad y la vinculación que han unido a lo largo de la historia a los dos países que la cordillera separa, son tradicionales y están fortalecidas en los intereses comunes, en la trayectoria igualmente común de ascensión y de progreso. El aniversario de hoy es, por lo tanto, una fecha gratísima para el sentimiento del pueblo chileno. La nación hermana ha cumplido con brillante tesón las etapas difíciles de su desarrollo económico, social y político. Siempre en Chile se ha mirado con simpatía a la nación de allende los Andes, y se ha seguido con sincera admiración el desarrollo de sus formas materiales y espirituales de progreso.

Por otros conceptos, nunca se puede dejar de recordar la pléyade de grandes hombres argentinos del siglo pasado, que aquí encontraron hospitalidad franca y abierta. Entre ellos estaba Sarmiento, uno de los hombres más recios de América, que pudo aquí entrar a formar parte del periodismo y de la enseñanza, gracias a sus dotes extraordinarias de acción. Sarmiento sintió entonces, con el fervor que era en él característica de su naturaleza, cuán armónicamente vibraban los dos países en idénticos principios de solidaridad y en iguales inquietudes de engrandecimiento.

No ha sido desmentida aquella adivinación de Sarmiento a lo largo del tiempo. Los intereses comerciales de ambas Repúblicas han encontrado en los acuerdos de sus Gobiernos una concreta realización, y actualmente la reanudación de las comunicaciones terrestres por medio de la ejecución de los trabajos del transandino, interrumpido por factores ajenos a la voluntad de los hombres que sellara aquella vinculación de intercambio. Consecuentes, asimismo, con las normas tradicionales de respeto a los principios del arbitraje que permite a los pueblos sanjar sus diferendos con arreglo a elevadas soluciones, Chile y Argentina han entregado a un árbitro el estudio del único problema que existía entre ambas naciones: las islas del sur del Canal de Beagle. Esta tradición honrosa para el sentimiento de la paz americana se reafirma con esta actitud ejemplar de Chile y Argentina.

Es, pues, el aniversario que hoy celebra la nación hermana muy grato al sentimiento chileno.

LA UNION SAGRADA

La última sorpresa que estaba reservada al público es la de que el diputado nacista señor González von Marées nace profesión de antifascismo.

Lo expresó antes de firmar la declaración conjunta de los representantes de los Partidos del Frente Popular: radicales, comunistas, socialistas, democracia unificada y unión socialista.

El Jefe y el Movimiento Nacional Socialista son ahora antifascistas.

Es de recordar que este Jefe fué hasta hace poco un anti-ibañista furibundo. Aún están frescos los términos de sus declaraciones, en que ponía de oro y azul al señor Ibáñez. Poco tiempo después declara que se ha equivocado y erige al señor Ibáñez como su candidato.

La tendencia fascista del señor González von Marées fue no sólo pública, sino que ruidosa. Hasta publicó un libro: "La concepción nacista del Estado", en que hizo su profesión de fe y la del movimiento que encabeza. Actuó como fascista denigrando a las democracias e impulsando a sus irresponsables secuaces a la violencia. Sangre de socialistas y comunistas fue derramada en obediencia a sus incitaciones.

Es hombre versátil el diputado naci. En los últimos días ha injuriado tremendamente al señor Aguirre Cerda, candidato frentista, suponiéndole las más oprobiosas actuaciones y las más tenebrosas concomitancias con el adversario; lo ha llamado traidor, logrero, especulador, etc., en el léxico al uso en su periódico. Ahora subscribe un pacto con los que sustentan esta candidatura. ¿Será que el señor González von Marées reserva la nueva sorpresa de transformarse en partidario del señor Aguirre Cerda?

Nacistas y socialistas de la mano... Los señores Grove y Schnake han sido también pródigamente vilipendiados por el señor González. Ahora para qué decir nada de los juicios que el Secretario General del Partido Socialista, señor Schnake, ha merecido al Sr. Latcham, y su diario "La Opinión". Para ellos el señor Schnake es un vulgar gestor, un individuo deshonesto que recibía favores del señor Ross, que hacía contratos fraudulentos de demoliciones, etc.

Cuando regrese el señor Schnake, ¿qué pensará al verse en estrecha compañía con el señor Latcham?

Y también sería interesante saber lo que piensan los socialistas de verdad de este contubernio, que ha dado personería al nacismo y a la unión socialista para tratar de potencia a potencia con los demás Partidos del Frente Popular. Lo verdaderamente lógico sería ahora, que se ha ampliado el Frente, revisar la designación de candidato. Eso es lo que quieren el Movimiento Nacional Socialista, la Unión Socialista y los radicales ibañistas.

De todo esto la opinión pública no puede deducir sino una cosa: que a los hombres que manejan esos partidos de oposición nada les importan las ideologías y doctrinas. Abaten sus banderas y reniegan de sus programas con toda facilidad. Lo único que los une es el odio y la ambición del Poder.

Hay que esperar la reacción de los hombres de fila. ¿Podrán los socialistas sinceros olvidar la muerte de Barreto? No es creíble que hombres que siguen las huellas y las enseñanzas de Carlos Marx se unan ahora a sus odiados enemigos. Ni Tampoco que los comunistas convencidos, a pesar de su táctica acomodaticia del último tiempo, acepten a los socialistas amarillos del señor Latcham ni a los fascistoides del señor González.

La opinión pública no puede tener respeto por esos Partidos que así claudican de sus doctrinas y principios. Asiste atónita a esta farsa, hecha sólo a base de pasiones personales, de ambiciones desembozadas u ocultas, con la sola finalidad de trepar al Poder.

CORRESPONDENCIA DEL EXTERIOR

TRES SEMANAS DE GOBIERNO DE DEFENSA NACIONAL

Por J. HERICOURT.

PARIS, mayo de 1938.

Francia, afirman muchos extranjeros, es el país más desconcertante. Cada vez que da motivo a la crítica, que suscita inquietudes, se repone en pocos días. Esta afirmación nos es sumamente preciosa. Además, es una prueba de que la forma democrática de Gobierno se adapta perfectamente a las circunstancias y hace frente a todas las pruebas.

Cuando se piensa en la política de Francia durante los dos últimos años, es preciso no olvidar que si se hubieran acordado a tiempo ciertas reivindicaciones legítimas de las clases trabajadoras, no habríamos conocido tantas dificultades. Si se han producido abusos, como es inevitable en casos semejantes, no es menos cierto que las reformas eran necesarias, que nadie ha pensado jamás en objetarlas y que nadie se atreve a criticarlas hoy. Estamos de acuerdo, pues, en convenir que Francia fué sacudida por una revolución necesaria, pero se debería comprender también que esa crisis necesaria la ha salvado del comunismo y del fascismo.

Ahora es cosa de adaptarse. Tal es la tarea a que se acaba de dedicar el Gabinete presidido por M. Edouard Daladier y que se titula "Gobierno de defensa nacional". Este Gobierno es un Gobierno democrático de autoridad. En su seno hay un consejo restringido, compuesto por el presidente y el vicepresidente del Consejo, el Ministro de Relaciones Exteriores, el de Hacienda, el de Justicia y el del Interior. La Cámara de Diputados, por 514 votos contra 18 y el Senado, por la unanimidad de 290 sufragios, le acordaron una delegación de poderes hasta el 31 de mayo. Se llama familiarmente "El Toro" al jefe de este Gobierno, porque siempre se le consideró, a justo título, como un jefe enérgico, enemigo de todas las transigencias. El es quien en los últimos años ha llevado la defensa nacional francesa a la altura de las circunstancias. Esta autoridad se apoya en un consentimiento unánime de todas las energías francesas, incluso la clase obrera. Ya no hay perturbaciones sociales, ni ocupación de fábricas, sino recuperación del retraso mediante horas suplementarias, voluntariamente consentidas, en las fábricas que trabajan para la defensa nacional.

Al constituir su Gobierno, M Daladier se asignó una doble labor: rápida recuperación interior y consolidación de la paz en el exterior.

El programa de recuperación interior fué encarado sin tropiezos ni precipitaciones. Los decretos aparecieron a principios de mayo. Su idea central es el acrecimiento de la producción, pues la rehabilitación económica es la condición primordial de la rehabilitación financiera. El saneamiento y el equilibrio del presupuesto comportan un esfuerzo fiscal que no trabará a la producción. Hay que tener presente que Francia sigue fiel a la libertad monetaria y al acuerdo tripartito. Se renovarán las instalaciones fabriles. Las huelgas tendrán un estatuto legal. El artesano recibirá facilidades. Próximamente se pondrá en acción un gran plan de obras, que comenzará por buscar la destrucción de los alojamientos míseros.

Se aumentarán los créditos a la industria y al comercio, y a la vez se mejorará la forma de financiar las condiciones de pago de los títulos públicos. Las riquezas coloniales serán explotadas mejor; además, se acordarán facilidades muy grandes al turismo. Este programa, evidentemente, no se cumplirá en un día, pero lo mismo pasa en todos los países que no han podido escapar a la crisis. Gran Bretaña tuvo también la suya, y en cuanto atañe a la economía, las dictaduras no están a salvo de crisis, sino todo lo contrario. Italia conoce grandes dificultades que sin duda podrá afrontar con éxito más feliz gracias a su acuerdo con Gran Bretaña y al que negocia con Francia. Toda Alemania trabaja para el plan de cuatro años del mariscal Goering. Esto prueba que todos los pueblos se ven perseguidos por la misma preocupación: el pan cotidiano. Los peligros de conflicto, en Europa de postguerra, residen mucho más en las complicaciones económicas que en las diferencias políticas. Hitler no deja de recordarnos, en cada ocasión propicia, que Alemania necesita más espacio.

Antes de terminar la referencia a la parte de política interior del programa de M. Daladier, debemos explicar por qué se han tomado medidas contra ciertos extranjeros. No es que Francia se haya convertido en xenófoba. Sigue siendo una nación hospitalaria. Pero la experiencia de los últimos años ha demostrado que ha sido víctima de abusos que no podría tolerar más. No podemos seguir admitiendo que los refugiados políticos vengan a arreglar sus asuntos en nuestro suelo. No podemos admitir tampoco la presencia y la entrada fraudulentas de extranjeros sospechosos y culpables ya de delitos en sus países. Si se consultan las estadísticas del crimen en los últimos años, se comprueba que en su mayor proporción los crímenes pueden ser atribuídos a extranjeros. Al tomar esas medidas, es menester decirlo, el Gobierno de M. Daladier no ha hecho sino responder a un enérgico movimiento de la opinión pública francesa.

Pero la rehabilitación nacional sólo se puede efectuar con un mínimo de seguridad. Por eso el nuevo Gobierno ha tomado ya cierto número de decisiones que aportan una contribución esencial a la paz. El hombre a quien se encargó tal tarea estaba particularmente calificado para ella. En efecto, M. Georges Bonnet ha adquirido una gran experiencia diplomática en las numerosas conferencias a que ha asistido y presidido. Ultimamente representó a Francia, lucidamente, en Washington. Fué él, además, quien el año pasado comenzó a poner en orden la hacienda nacional. Esta es la primera vez que se instala en el Quai d'Orsay. Es un gran liberal de quien no se puede sospechar una inclinación a determinado ideario, sino que procura únicamente la grandeza de Francia y la consolidación de la paz.

Desde la noche de la firma del acuerdo anglo-italiano se dieron instrucciones a M. Jules Blondel, encargado de negocios de Francia en Roma, para que conversara con el Ministro de Relaciones Exteriores de Italia conde Galeazzo Ciano, para preguntarle si su Gobierno estaba dispuesto a entablar negociaciones con Francia. La respuesta del señor Mussolini fué favorable.

A la vez, se han establecido contactos casi diarios con Gran Bretaña, referentes también a una colaboración más estrecha en el plano diplomático y en el terreno militar. No hay razón para ocultarlo. Como tienen intereses comunes y compromisos recíprocos, Francia y Gran Bretaña tienen el deber, en las circunstancias actuales y para salvar la paz, de definir las modalidades de aplicación de una acción común. En Berlín se manifestó cierta inquietud y se preguntó si Francia y Gran Bretaña tenían intenciones de convertirse en gendarmes de Alemania. No es esa, por cierto, la idea del Gobierno, y menos todavía la voluntad del pueblo francés. Pero no podemos admitir, tampoco, que Alemania sea el gendarme de Francia y de Gran Bretaña, ni siquiera del resto de Europa. No se trata, pues, de coligar y oponer dos bloques a dos bloques, sino de tratar de entenderse. Alemania nos ha informado que no tiene respeto más que por la fuerza. En la gran partida diplomática que comienza queremos entrar en el juego como participantes iguales.

Para terminar, agreguemos que Francia sigue siendo resueltamente optimista. Como a nadie amenaza, no quiere creer en la guerra. Pero si, por desgracia, le fuera impuesta la guerra, estará pronta para responder en cualquier momento.

J. H.

Al pasar

LA COLECTA DE HOY

Se ha exhibido en los teatros de la capital en estos últimos días, una película emocionante por la crudeza de su realismo y conmovedora por la significación del tema. Se ha mostrado al público la tragedia del pobre ciego, hombre o mujer, niño o niña. Con ella se ha querido despertar en la conciencia de cada individuo un sentimiento de caridad hacia esos pobres desvalidos que, abandonados a su suerte y sin amparo, constituyen un peso para la colectividad social, y que cuando son cogidos por instituciones de enseñanza especializada para ellos significan frutos eficientes en muchas industrias de porvenir. El maravilloso instinto del ciego lo ha hecho apto para muchos trabajos, en los cuales ha descollado en forma destacada. No es necesario referirse a sus excelentes aptitudes musicales, que parecen propias de su desgracia. Es bien conocida la facilidad que ha demostrado el ciego para delicados trabajos manuales, para labores de tejido y aún de alfarería. Una visión de lo que es capaz un ciego cuando sabe guiársele por intermedio de una buena enseñanza, la proporciona la película que comentamos. El Hogar de los Ciegos aparece allí como una colmena de actividades de todo orden; vemos a los niños gozar en juegos apropiados para ellos, y luego consagrarse a las tareas en que aprenden oficios que serán más tarde la base de su sustento, obtenido con el esfuerzo de un noble trabajo. Y vemos a los adultos entregados a esos mismos oficios, en los cuales laboran con verdadera perfección. La impresión que queda en el ánimo del individuo que ha visto esa película, si bien es cierto que es de tristeza, es también halagadora porque permite concebir la felicidad en esas pobres almas que sufren mientras no han encontrado el apoyo de la caridad que los dotará, para ser ellos útiles a la sociedad.

Hoy que es el día de los ciegos, que se amparan bajo la suave advocación de la caridad cristiana, Santiago no negará su concurso ni su óbolo generoso para ayudar a estos pobres seres que viven en un mundo de tinieblas. Ellos confían que no será vano el llamado que hoy se hacer a los espíritus caritativos.

GENERAL ARACENA FESTEJA AL ADICTO AEREO DE FRANCIA

El comandante en jefe de la Fuerza Aérea Nacional, general don Diego Aracena, ofrecerá hoy en el Casino de Oficiales de la Escuela de Aviación de El Bosque un almuerzo en honor del comandante señor Henry de Boyve, adicto militar del Aire a la Legación de Francia en Chile.

El comandante señor de Boyve regresará dentro de poco a su patria.

ESTUDIO DE PETICIONES DE LIBERTAD CONDICIONAL

Presidida por el señor Presidente de la Excma. Corte Suprema, don Romilio Burgos y con asistencia de don Gregorio Schepeler, Ministro del mismo Tribunal; de los Fiscales señores Eduardo Erazo y D. Eduardo Novoa; de los señores Jueces del Crimen don Pelegrín Sepúlveda y D. Galo Pérez y actuando de Secretario el abogado don Germán Vallejos, se reunió ayer ne la mañana, en una de las salas del Tribunal Supremo, la Subcomisión encargada del estudio de los antecedentes de los reos respecto de los cuales se ha pedido la libertad condicional.

El estudio quedó muy avanzado y se quedó de terminarlo en el curso de la presente semana, de tal manera que en la próxima se enviará al Ministro de Justicia la nómina de los penados que saldrán en libertad condicional, y cuya lista completa se publicará oportunamente.

Gloria y Crápula

Manía singular es la de los nombres de calles. Que se los quiten, que se los pongan, que les corten la mitad, que no haya más nombres de santos, que les pongan nombres de macucos para contrarrestar a la Corte Celeste, etc.

Cada día la prensa trae noticias de la creciente manía con las calles.

Y uno se pregunta: ¿Qué afán es ese? Las calles no honran siempre a los sabios, a los santos, ni a los héroes. ¿No es así? Ahí tenemos las calles del Mesías, de Molina y de Edison, de triste celebridad. Ahí tenemos las de Erasmo Escala, Eleuterio Ramírez y Camilo Henríquez. Ni las batallas se libran. Las que fueron ayer evocaciones marciales de las decisiones de la historia patria son hoy escenarios de combates de Eros, Cupido y Afrodita: Maipú, Chacabuco, Rancagua. No hay pueblos sin sus correspondientes calles Prat, O'Higgins, Condell, Baquedano y Serrano. Y también aparecen los héroes demasiado familiarmente enredados en la crónica roja.

En Concepción los favorecidos por las moradas de la vida galante son héroes de Arauco. Es justicia no olvidarlos: Orompello Colo Colo, Galvarino, Lincoyán, Lautaro.

Como se ve, los nombres de las calles, frutos de las mentalidades municipales, se han distribuido por decretos papeleados y sesionados sin consultar a las víctimas. Una puñalada en la calle O'Higgins; un crimen pasional en Arturo Prat y un desorden formidable cada noche en Eleuterio Ramírez, son los regalos ofrendados por el celo municipal a los héroes rutilantes de nuestro pasado. Y ocurre que la mente popular, mas versada en hechos directos de las diarias pasiones, asocia esos nombres a cantinas, alcobas non sanctas, lupanares, bodegones y pensiones de Tócame Roque. Cuando una persona dice "Camilo" a secas, podemos estar seguros de que no evoca al periodista impávido de **La Aurora de Chile**, sino a un bisté a lo pobre y una jarra de tinto, con su respectiva mariposilla nocturna. Cuando decimos: "Vengo de Eleuterio", nadie piensa ni remotamente en el oficial cubierto de gloria frente al enemigo. Eleuterio evoca el **Submarino**, un espejo quebrado a botellazos y un amanecer con el "cuerpo malo".

Pretendiendo impregnar a ciertas calles de tradiciones marciales y heroísmo, hemos conseguido solamente impregnar a ciertos héroes con fuertes dosis de crapulismo, cuando no de famas peores.

"Sama", nombre de evocaciones brillantes, fué hasta hace poco un límite urbano entre el delito y la justicia. El "Sama Palace" es todavía el mote humorístico de la Cárcel Pública. Al abate zoólogo de los bordes del Piduco le ocurre otro tanto. El recuerdo de su calle, asociado al número de tal o cual casa, se grabó en la mente popular para servir de escarnio.

Será mejor que los políticos pongan, como Fradique en su testamento: "Nada de zarandear a nuestro nombre en calles y plazas; ni nos levanten estatuitas en paseos públicos, que suelen degenerar en columnas mingitorias, cuando no son víctimas de la furia popular en las vueltas o revueltas de las ideas". **Pas de tripotages avec ma carcasse.**

J. E. B.

Política educacional

III

Por lo que hace al asunto técnico de la cuestión educacional, o sea el factor de la educación propiamente dicho, el Estado en el desenvolvimiento de su función cultural, se ha concretado a crear y estructurar los organismos encargados del desarrollo y desenvolvimiento de las actividades físicas, espirituales y morales de las generaciones del porvenir; pero sin abdicar su rol de fiscalizador y controlador de las altas funciones del progreso cultural, para formar hombres **de energías y de una normal constitución espiritual**, que en todos los momentos de la vida sean capaces de forjar el bien en su aspecto individual y colectivo y de acuerdo con las directrices del Estado en la interpretación del bien general o, por lo menos, de lo mejor que sea posible alcanzar en la vida.

Para realizar este bello ideal, el Gobierno concede a sus delegados en las actividades educacionales toda la libertad requerida en el ejercicio de sus funciones que les son propias, a fin de no producir oposiciones ni luchas en el desenvolvimiento ideal del hombre que requiere la vida contemporánea. El Gobierno de todos los tiempos así ha procedido, porque sólo de esta manera los jefes de los servicios técnicos pueden dirigir con acierto en la labor de la formación del hombre en la rama primaria, secundaria y universitaria. Podemos decir, sin temor de equivocarnos que, desde la gran reforma educacional de 1885 hasta hoy, el Gobierno se ha limitado a secundar y regular las relaciones de los organismos técnicos en el campo de la Educación Pública, para alcanzar con el tiempo **un hombre mejor que el actual**, un hombre que piense cada vez más y mejor, un hombre que sienta cada vez más y mejor y un hombre de actividades cada vez más fecundas y mejores. **Tal es y ha sido siempre el más alto ideal de la política educacional del Gobierno, con el fin de hacer más activa la vida del trabajo e imponer en las relaciones humanas el imperativo cristiano de hacer el bien.**

Los funcionarios del Estado que son capaces de realizar semejante tarea en la masa informe del pueblo, son valores morales y culturales que el Gobierno necesita mantener y conservar para realizar ese impulso cultural y generador del bien colectivo; y son ellos los llamados a dirigir las actividades escolares en la formación de la personalidad humana en armonía con sus fuerzas físicas y espirituales, para alcanzar una juventud vigorosa en el trabajo disciplinada, valiente y patriótica. En este sentido el Gobierno mantiene en sus puestos a los funcionarios que marchan de acuerdo con la política educacional del Estado, prestándoles decidido apoyo en sus actividades tendientes al engrandecimiento de la vida de los hombres en todo lo que es posible. Pero también debe estar resuelto a alejar de los servicios educacionales a aquellos elementos subversivos que predican la anarquía, el desorden en las tiernas almas de los niños, que en sus lecciones les inculcan el odio a las clases sociales y el desconocimiento al principio de autoridad, la sedición y la revolución social, con el fin de mejorar la vida del pueblo. Tales profesores no son factores de cultura, de dignificación y del sentimiento del deber, incapacitándose, por lo tanto, para el desempeño del sagrado ministerio de formar **al hombre superior** que anhela el Estado. El mantener esos malos elementos en sus puestos sería proceder en contra de los destinos del mismo Estado y hacer encallar en el comunismo la nave del Estado democrático y republicano. El actual **Gobierno** ha trabajado y es de esperar que seguirá trabajando sin duda alguna en la educación del pueblo con una política levantada y pura; y confiadamente no abdicará jamás a dicha elevada finalidad mientras como piloto pueda dirigir la nave con la carta geográfica, que es la ciencia, con la energía necesaria para luchar en contra de las corrientes clandestinas que pretenden arrastrar la nave a **un abismo moral de odio a clases...**

Por lo expuesto se comprende claramente que el Gobierno de la Nación desde la Independencia hasta hoy, ha tenido una política **educacional razonable**, que ha contribuído a la prosperidad de la civilización y de la cultura; que esa política ha mejorado notablemente las condiciones físicas de los establecimientos de educación, que ha aumentado el número de escuelas y construído numerosos edificios para escuelas y liceos, destacándose de un modo especial la administración del Excmo. Presidente, don José Manuel Balmaceda, en la que se dió amplio desarrollo a las modernas construcciones escolares, que ha hecho época en la Historia de la Educación Nacional, porque transformó y renovó los antiguos moldes de la educación del pueblo con los postulados de la gran reforma educacional de 1885, que nació por el amor a la verdad científica y sobre una disciplina de respeto al orden y al principio de autoridad. Las mismas normas se han seguido en el Gobierno del Excmo. Presidente don Arturo Alessandri P. En esta administración se ha realizado el más grande impulso de progreso material e intelectual en la organización escolar; y de 900 escuelas que existían en tiempo de don Manuel Montt, existen hoy más de 3.880 escuelas con más de 490.000 alumnos matriculados que vienen en su mayor parte de un ambiente proletario y que la escuela acoge con todo agrado y provee a su educación en las mejores condiciones posibles. En una palabra, el niño de hoy ejercita la plenitud de sus facultades en un medio muy favorable mediante la liberalidad de la política educacional del Estado.

RUPERTO OROZ.

EL JAPON PREPARA UNA EXPOSICION PARA 1940

El Gobierno del Japón ha comenzado a preparar activamente la realización de la gran exposición con que celebrará en 1940 el 2.600 aniversario de la ascensión al trono del primer Emperador del Japón.

Esta exposición, la primera de su género que se llevará a efecto en el lejano oriente, permitirá al Japón mostrar a las naciones de occidente el estado de progreso alcanzado por sus artes, sus ciencias, su industria y su economía. El torneo se realizará en una extensión de 3.300.000 metros cuadrados, a la orilla del mar, entre las ciudades de Tokio y Yokohama.

Junto con la exposición se efectuará una olimpíada mundial para concurrir a la cual habrá grandes facilidades de trans-

AUDIENCIAS EN EL MIN. DEL INTERIOR

Ayer fueron recibidas por el Ministro del Interior don Luis Salas Romo, las siguientes personas:

Senador, don Gustavo Rivera; presidente del Banco Central, don Guillermo Subercaseaux; gerente de la Compañía de Teléfonos, señor Arnold; Director de los Servicios Eléctricos, don Luis Altamirano Saldívar; Gobernador de Melipilla, don Vicente Ovalle, y Director de Alcantarillado, don Manuel Eguiguren.

[illegible]. Se nos informa que la línea de vapores Nippon Yusen Kaisha enviará algunos de sus mejores barcos a fines del año próximo, para transportar a los pasajeros sudamericanos que vayan a la Olimpíada o a la Exposición del Japón.

DIVERSOS BARRIOS

RECOLETA-BELLAVISTA

28.000. PATRIA VIEJA, PROXIMA Recoleta, casa de un piso, 9x38 mts. Ocho piezas, baño, arboleda, parrón, etc. Ossandón.

33.000. CALLE FARISA, PROXIMA Davila, casa bien tenida, 5 piezas, baño, cocina y patio. Bandera 168.

38.000. Av. CHILE, PROXIMA Recoleta, casa en buen estado, 8.35 por 45 mts. Cuatro dormitorios, baño, recibos, dependencias y patio. Ossandón.

38.000. RENGIFO, CERCA DE Balmaceda, casa de 3 dormitorios, comedor, hall, baño y patio. Bandera 168.

40.000. ROBLES, 3 CUADRAS DE Recoleta, casa (inconclusa) de 3 dormitorios, baño, comedor, hall, cocina y patio con árboles y parrón; 16,80x33 mts. Tiene deuda. Ossandón.

48.000. Av. CHILE, PROXIMA Recoleta, casa bien tenida, 25x45 mts. Dos piezas, toilette, cocina y patio con parron y arboleda. Deuda 8.000. Bandera 168.

50.000. ROBLES, INMEDIATA Recoleta, casa muy bien tenida, 17x35 mts. Tres dormitorios, baño, hall, dependencias y patio con árboles frutales. Bandera 168.

53.000. MONTEVIDEO, CERCA DE Dominica, casa en perfecto estado, muy bien tenida, un piso, 4 dormitorios, baño; recibos, dependencias y patio. Ossandón.

60.000. Av. CHILE, 4 CUADRAS DE Recoleta, casa-quinta muy bien tenida, 12x88 mts. Seis dormitorios, baño recibos, dependencias y huerto frutal. Deuda 14.000. Bandera 168.

80.000. ENTRE BELLAVISTA Y Santa María, casa moderna, un piso, 4 dormitorios, baño instalado, recibos, dependencias y patio. Ossandón.

95.000. DOMINICA, INMEDIATA Recoleta, casa muy bien tenida, 9x54 mts. Recibos, 4 dormitorios, baño completo, dependencias, patio con parrón, árboles frutales, gallinero y bodega. Deuda 25.000. Bandera 168.

110.000. DAVILA, ESQUINA PROpiedad compuesta de tres casas independientes; 15x43 mts. Deuda: 26.000. Ossandón.

130.000. DOMINICA, CERCA DE Siglo XX, chalet bien tenido, dos pisos y subterráneo; 3 dormitorios, baño instalado, recibos, toilette visita, dependencias, jardín y garage con pieza para chofer. Tiene deuda. Bandera 168.

160.000. SIGLO XX, ESQUINA, chalet moderno, dos pisos y subterráneo, aislado. Recibos, toilette, 3 dormitorios, baño instalado, closets, jardín y garage. Deuda: 70,000. Ossandón.

160,0000. DOMINICA, INMEDIATO a la Plaza Funicular, chalet moderno, bien tenido; 14,80x25 mts. Recibos, escritorio, 4 dormitorios, 2 toilettes instalados, terraza, calefacción y parquets. Deuda 69.000. Bandera 168.

180,000. DOMINICA, ESQUINA, chalet moderno, construcción muy sólida. Recibos, 3 dormitorios, 2 baños, dependencias, jardín y garage. Ossandón.

190.000. BELLAVISTA, 3 CUADRAS de la Plaza Baquedano, casa muy bien tenida, un piso; 16.75x75 mts. Amplios recibos, 7 dormitorios, 2 baños, dependencias, patio con árboles frutales y parrón, garage. Deuda 58.000. Bandera 168.

INDEPENDENCIA

35.000. CALLE QUINTANA, CERCA de Pinto, casa de 300 mt2. con 5 piezas, toilette, cocina y patio. Ossandón.

40.000. Av. INDEPENDENCIA, PAsado de la Plaza Chacabuco, casa con un local de renta; 11,80x40 mts. Tres piezas, toilette, cocina y patio con árboles frutales; además hay un galpón de 16,30x4.50 mts. Bandera 168.

52.000. UNA CUADRA DEL PUENte Bulnes, góndolas a la puerta, bungalow moderno, construcción de concreto. Recibos, 4 dormitorios, baño, dependencias, jardín y 2 patios. Deuda 38.000. Ossandón.

62.000. Av. CHILE, 3 CUADRAS DE la Plaza Chacabuco, casa nueva, un piso; 12.40x86 mts. Cuatro dormitorios, baño instalado, comedor, hall, dependencias, jardín y entrada de auto. Bandera 168.

89.00. TRES CUADRAS DE LOS tranvías 36, casa moderna, apta para industria, un piso, construcción de ladrillo; 12,70x86 mts. Recibos, 5 dormitorios, baño instalado, dependencias, patio con parrón y gran bodega. Deuda 30,000. Ossandón.

135,000. DAVILA, ESQUINA, CASA muy bien tenida, un piso, 459 m2. de superficie. Amplios recibos, gran hall, 11 dormitorios, baño instalado, dependencias y 2 patios. Bandera 168.

175.000. CALLE LASTRA, ESQUIna, propiedad de renta, compuesta de nueve casitas, un local y un cité; 30x26 mts. Renta $ 32,590, anuales. Deuda 26.000. Ossandón.

220.000. SAN LUIS, INMEDIATA Fermín Vivaceta, propiedad de renta, compuesta 10 casas y dos locales; 1,000 m2. de superficie. Deuda 32,000. Bandera 168.

217.000. PROXIMA A LA ESCUELA de Medicina, propiedad de renta, compuesta de 3 casas y un sitio anexo; superficie total: 42x1.. mts. Ossandón.

MATTA SUR

38,000. CALLE CUEVAS, 5 CUAdras de la Av. Matta, casa bien tenida, 8x25 mts. Tres dormitorios, comedor, hall, baño instalado, cocina y patio con gallinero. Bandera 168.

40.000. PROXIMA SANTA ELENA y Av. Matta, casa de un piso, 8x21 mts. Recibos, 4 dormitorios, baño, dependencias y patio. Deuda 7.000. —Ossandón.

45.000. CUEVAS, 4 CUADRAS DE la Av. Matta, casa bien tenida, un piso, 8,50x22 mts. Tres piezas, hall, pieza de baño, cocina y patio. Deuda 16,000. Bandera 168.

30.000. Av. CLUB HIPICO, CHAlet muy bien tenido, construccion de ladrillo. Recibos, 2 dormitorios, baño instalado, dependencias, jardín, parrón, gallinero y garage. Deuda: 22,000. Ossandon.

57.000. CARMEN, CERCA DE MAUle, dos casas independientes altos y bajo, construccion de ladrillo, 8.50x28 mts. Bandera 168.

60.000. CARMEN, 3 CUADRAS DE la Av. Matta, casa muy bien tenida, un piso, 9x36 mts. Recibos, 3 dormitorios, baño, dependencias, patio y garage. Deuda 20.500. Ossandón.

75.000. Av. RONDIZZONI, ESQUIna, bungalow bien tenido, construcción muy sólida. Recibos, 3 dormitorios, baño, dependencias y patio con parron y arboles frutales. Bandera 168.

102.000. Av. VIEL, CERCA DE Victoria, chalet moderno, construcción muy sólida: 10.80x25 mts. Recibos, 4 dormitorios, baño instalado, dependencias, jardín, gallinero, parrón y garage. Deuda: 44,000. Ossandón.

120,000. LIRA, ESQUINA, PROPIEDAD de renta, compuesta de dos casas y dos locales con casa habitación. Deuda 26,000. Bandera 168.

150,000. CARMEN, PROXIMA Maule, propiedad de renta, esquina, compuesta de una casa habitación con galpon un local con subterráneo y dos casitas independientes. Ossandon.

190.000. Av. VIEL, BUNGALOW esquina, construcción de lujo, rodeado de 552 mts. de terreno. Recibos, escritorio, 3 dormitorios, 2 baños instalados, chimenea, calefacción, jardín y garage con pieza para chofer. Deuda 100.000. Bandera 168.

190.000. Av. BEAUCHEF, CERCA de Blanco Encalada, chalet moderno en perfecto estado, rodeado de 768 mts. de jardín. Seis dormitorios, 2 baños instalados, recibos, chimenea, dependencias, garage, costurero, etc. Deuda 60,000. Ossandón.

PILA - MAPOCHO-QUINTA NORMAL

20.000. HUELEN, CERRO NAVIA, quinta frutal de 8.000 m2. Ossandón.

30.000. BLANCO GARCES, 5 CUAdras de las góndolas Pila, casa-quinta esquina (inconclusa); 40 por 60 mts. Tres piezas, cocina, galpón, huerto frutal en plena producción y gran parrón de 80 mts. Deuda 8.000. Bandera 168.

35.000. ANTONIO VARAS, PROXIma góndolas San Pablo, casa de un piso, 14x40 mts. Once piezas, galpon, patio y parrón. Ossandón.

45.000. CALLE EDISON, CERCA de Lourdes, casa en buen estado construccion de ladrillo: 12,40x16 mts. Cinco piezas, cocina, patio con parrón y árboles frutales; además hay un local anexo, para negocio. Deuda 20.000. Bandera 168.

46.000. CINCO DE ABRIL, PROXIma Gandarillas, casa muy bien tenida, 800 m2. de superficie, se compone de 4 dormitorios, baño, recibos, dependencias, jardín, arboleda frutal, parrón y entrada de auto. Deuda 24.700. Ossandón.

50,000. MANUEL FISCHMANN, cerca de Ruiz Tagle, casa moderna, muy tenida, construcción de ladrillo. Amplios recibos, 4 dormitorios, baño completo, dependencias y patio con parrón y gallinero. Bandera 168.

50.000. LAS HERAS, CERCA DE San Juan, casa-quinta, 25x142 mts. Cuatro piezas, toilette, cocina, jardín, arboleda frutal de gran variedad, parron y entrada de auto. Deuda 24.000. Ossandón.

55.000. SAN PABLO, CERCA DE Lourdes, casa muy bien tenida un piso, fachada estucada: 15x45 mts. ...

Carlos Ossandon G. -:- Bandera 168

28) MUEBLES y MENAJES en GENERAL

COMPRO, VENDO MUEBLES, pianos, máquinas coser, catres, colchones, cocinas, baños. Carmen 360. Teléfono 65831. 30 may.

¡¡SOBRECAMAS!! El mejor surtido en plaza, a mejores precios. "La Familia". Delicias 2698. 31 mayo

¡NOVIOS! ¡SEÑORITAS! Amueblen su casa con elegancia y confort, a bajísimo precio, con grandes facilidades, sin recargo. Mueblería Rosenblatt. Bandera 539. 30 Myo.

¡¡COLOSAL LIQUIDACIÓN!! Muebles modernos alta calidad, precios rebajados al costo, ocasión sólo este mes. Fábrica "Las Delicias". Alameda 3035. 30 Myo.

¡¡OPORTUNIDAD UNICA!! Realizamos comedores, dormitorios confortables; precios irrisorios. Visítenos, economizará dinero. Otorgamos facilidades sin recargo. La Baquedano. San Diego 1283. 31 Myo.

$ 95 LINDOS AMOBLADOS mimbre; $ 140, preciosos amoblados esmaltados, colores fantasía. Aproveche, Gran Fábrica Inglesa, San Isidro 261. 27 mayo.

¡¡SOMMIERS, MARquesas!! Divanes, Coloniales, Jorge Rivet y Cía. Chacabuco 12. Teléfono 65104. 5 Junio.

28) MUEBLES Y MENAJES EN GENERAL

COMPRO, VENDO MUEBLES, etc. Teléfono 51070.

POR AUSENTARME DEL PAIS regalo todas las existencias de muebles. ¡¡¡Aproveche.!! Delicias 1158. 29 Myo.

ANTE LA EVIDENCIA, es imposible desconocer el mérito!! Consulte nuestros precios y grandes facilidades que otorgamos este mes. Presentamos amoblados Dormitorios, Comedor, Halls, etc. los estilos más modernos. Visítenos le conviene. "Fábrica Industrial de Muebles", San Diego 174 (al llegar Tarapacá). 31 mayo.

GRANDES FACILIDADES PAgo. Mueblería Caupolicán. San Diego 872. Catres, colchones, muebles comedor. 31 mayo

¡¡¡OCASION VENDO!!! AMOblados dormitorios, comedor y muebles sueltos. Delicias 2456. 18 Jun.

¡¡¡MUEBLES MODERNOS!!! Enchapados, imitaciones novedosísimos estilos en dormitorios, comedores, hall. Facilidades muy liberales. San Antonio 62. 5 Junio

$ 350. DORMITORIO, OTRO $ 580; amoblado comedor, $ 520; hall confortable, escritorio, máquina Singer, mesa, sillas, marquesas, ropero 140, vendo urgentísimo. Lira 933. 4 jun.

VENDO COCINA ECONOMICA. Importada, silla, cuna guagua. Santo Domingo 2253.

VENDO VITRINA CON ESPEjo, luz y vidrios viselados. Catedral 2873.

SE VENDE ESTUFA, COCHE y baño de guagua. Prado 2063, Ñuñoa. 25 may.

COCINA A GAS DE 2 PLAtos, portátil, gran ocasión vendo. Echaurren 584. 26 Myo.

ESTUFA A GAS OCASION, vendo. Echaurren 584. 26 Myo.

CALIFONT EN PERFECTO estado de funcionamiento, y baño completo vendo Echaurren 584. Tratar: de 12.30 a 2. 27 Myo.

29) MATERIALES DE CONSTRUCCION

CEMENTO MELON. SACK. 31 Myo

FIERRO ACANALADO. GALvanizado, Morandé 817. 31 Myo.

ZUNCHOS LISOS, AMPOLLAdos, donde Sack. 31 Myo.

PINTURA EN PASTA. 31 Myo.

FIERRO REDONDO, CONStrucciones. Sack. 31 Myo

29) MATERIALES DE CONSTRUCCION

FIERRO GALVANIZADO, LIso. San Pablo 1179. 31 Myo

PARA FIERRO. SACK. 31 Myo

S. SACK. BARRACA fierro. San Pablo 1179. Morandé 817. Precios bajos. 31 Myo.

PAPELES PINTADOS: LA PAPELERÍA Central, Estado 134, es la casa más surtida en plaza, donde usted seguramente encontrará el papel que necesita. Guerrero, Peña y Cía., Estado 134. 5 junio

¡¡ZINC PARA TECHO!! STOCK permanente, nuevo y usado. General Bustamante 772. Teléfono 45184. 6 Jnio.

MADERAS: SURTIDOS COMpletos, precios sin competencia, únicamente en Barraca Miraflores. Mapocho 3465. Tel. 66033. 4 Jnio

¡¡PUERTAS, VENTANAS!! GAlerías mamparas, el surtido más completo en plaza, listo para entrega, y también sobre medida. Despachamos provincias. Grandes Talleres "Fénix". B. O'Higgins 739. 8 Jnio.

5.000 ADOBES ENTEROS, REgalamos casi, Catedral 2342. 27 mayo

CEMENTO CAL, YESO, SANItarios, Mercería "El Progreso", Av. Bilbao N.o 1001. 26 mayo.

¡¡¡DEMOLICION!!! LA MAS grande que se efectúa en Santiago Catedral 2314-2382, Bulnes 423-471, Compañía 2317-2397. Realizamos inmensa cantidad de puertas mamparas, galerías, ventanas fierro, tablas piso, cielo, 400 vigas pino 2 x 12, viguetas álamo, zinc, 40.000 tejas, e infinidad de materiales. 27 mayo

CAL DE CONCHA, EXTRA blanca $ 12 saco. Irarrázaval 346. 30 mayo

BALDOSAS, COLORES Y DIbujos diferentes, saldos se liquidan al costo. Avda. Seminario 134. 30 mayo

29) MATERIALES DE CONSTRUCCION

¡¡DEMOLICION!!! PUERTAS, tragaluces, tablas piso, cielo y tapa, maderas surtidas y toda clase materiales. San Diego 1758. 29 Myo.

PINTOR PEREZ PINTURA, reparaciones propiedades; economía; competencia. Gálvez 997. 25 may.

¡¡¡DE DEMOLICION!!! GRAN realización permanente. Zinc para techos, puertas, ventanas, cortinas, persianas, maderas pino y roble, fierro doble T. U, cemento Melón. Materiales en general. General Bustamante 772. Teléfono 45184. 23 jun.

30) MAQUINAS REGISTRADORAS, ESCRIBIR Y COSER

MAQUINAS COSER SINGER ocasión, vende, San Diego 276. Repuestos agujas, composturas. Atiendo domicilio. Teléfono 87590. 1.o jun.

TALLER TECNICO PARA REparaciones de máquinas de escribir, de sumar y calcular. Huérfanos 1061. Teléfono 84482. 29 Myo.

COMPRO MAQUINAS "SINger" y boletos agencia. San Diego 1877. Teléfono 50139. 9 Jnio.

MAQUINAS COSER, COMPRO voy domicilio. Lira 933. Teléfono 51370. 4 jun.

COMPRO MAQUINAS "SINger", boletos empeñados. Claras 162. 20 julio.

31) MOTORES, MAQUINARIAS y ARTICULOS ELECTRICOS

¡¡¡MOTORES ELECTRICOS!!! Dinamos, ocasión. San Diego 222. 1.o jun.

¡¡¡TORNOS MECANICOS!!! con caja "Norton" de 1, 1.50 y 2 metros entre puntas para entrega inmediata. E. Cintolesi y Cía. Ltda., Morandé 220.

TELARES PINOCHET. DEJAN utilidades Irarrázaval 2214. 9 junio.

MOTORES ELECTRICOS MARca "Schorch", con descansos de bolitas, existencia continua. E. Cintolesi y Cía. Ltda. Morandé 220. 30 mayo

¡¡BOMBAS HIDRAULICAS!! Marca "Sigmund", de todos tamaños, para todas alturas. E. Cintolesi y Cía. Ltda. Morandé 220. 30 mayo

MAQUINA CARDADORA DE lana, vende Sazié 2980. 31 Myo.

VENDO MOLINO CONICO DE 5 pies, con producción de 50 toneladas en 24 horas. Todo de acero fundido. Casilla 4115, Santiago. 31 Myo.

AGRICULTORES, OFRECEMOS a ustedes, arados, rastras, acequiadores, cultivadoras, cuartas, balancines, palas y repuestos, a precios modicos. Unión Americana 245. 12 jun.

HARNEROS (PLANCHAS PERforadas) para agricultura, molinos, minas, gran stock y sobremedida, ofrece. Fábrica Looser. Cumming 861. 22 jun.

MAQUINA BLAK y DESVIRAR pestañas, vendemos de ocasión. Vicuña Mackenna 1451. 25 may.

¡¡¡TORNOS MECANICOS!!! con caja "Norton" de 1, 1.50 y 2 metros, entre puntas para entrega inmediata. E. Cintolesi y Cía., Ltda. Morandé 220. 6 jun.

32) NEGOCIOS E INSTALACIONES,

Compran y venden

$ 2.500, VENDO PENsión instalada, buena clientela. Recoleta 424. 25 Myo.

DE OCASION VENDE ESTANtería nueva. Avenida Manuel Montt 1278. 25 may.

EMPORIO, PASTELERIA, BIEN situado, poco capital, vendo. Merced 456. 26 may.

VENDESE LA MEJOR TIENDA de Talagante, utilidades comprobadas. Tratar: Casa Bravo. Talagante. 25 may.

VENDO UNA PENSION, ANdrés Bello 664, al lado de la Vega. Tratar: Vega Central, puesto 214. 28 may.

VENDO ALMACEN, BODEGA depósito licores, con acreditada clientela. Joaquín Pérez 4999. 29 Myo.

34) OPERARIOS Y OBREROS BUSCADOS

CONTRA NEURALGIAS. ¡¡Obleas Chinas Li-Wu-Pat!!! 25 Myo.

NECESITO COSTURERA, REcomendación. Santo Domingo 1546. 30 mayo.

MUEBLISTAS MUY COMPEtentes, necesito. Fábrica Galvarino 665.

PLANTILLEROS LUIS XV, aparadoras adentro, Libertad 934.

NECESITO MAESTRO ELECtricista. Moneda 1615.

TAPICERO NECESITO. ALDUnate 1497. 25 may.

PELUQUERO DE FIRME. CHAcabuco 58. 26 may.

NECESITO AYUDANTA VEStonera. Arturo Prat 1404. 25 may.

PUNTEADOR PARA INglés, se necesita. Ayenguer y Cía. Victor Manuel N.o 2298. 27 may.

LIJADOR DE PLANCHAS COMpetente necesitamos. Fca Calzado. Amunátegui 914. 26 Myo.

DESCARNADORA DE CUERO necesito. Gorbea 2860. 25 Myo.

36) PROPIEDADES COMPRAN

PARA COMPRA, VENTA PROpiedades, terrenos edificación, préstamos hipotecarios. Dirigirse Antonio Anrique Z., Compañía 1331. 7 junio.

COMPRO TERRENO, CERCA carro. Beauchef 1217. Fono 80594. 25 may.

TRANSFERENCIAS CASA, POblaciones, compro, pago bien. Valdebenito. Morandé 450. 3 jun.

37) PROPIEDADES VENDEN

Casas, Sitios y Chalets

POR ENFERMEDAD, VENDO O traspaso derechos casita Población Grafica. Gutenberg 46. 26 Myo.

22,000, RECOLETA, DOS PIsos, cuatro habitaciones, dependencias. Alfredo Gutiérrez. Huérfanos 1153.

37,000, PLACILLA, BARRIO ESTación, cinco habitaciones, dependencias, buena construcción. Alfredo Gutierrez. Huérfanos 1153.

110,000, VICTORIA, PROXIMO Avenida Vicuña Mackenna, regia y elegante residencia, gran patio. Alfredo Gutierrez. Huerfanos 1153.

15,000, MAIPO, BARRIO RECOleta, ofrezco sitio con mejoras, 17 metros de frente. Alfredo Gutierrez. Huérfanos 1153.

SEÑOR PROPIETARIO. ORdéneme venta su propiedad, sin exclusividad; tengo grandes pedidos, aseguro rapidez. Alfredo Gutierrez. Huérfanos 1153.

150,000, AVENIDA MANUEL Montt, regio chalet, construcción nueva, cuatro dormitorios, dos baños, gran patio, garage. Alfredo Gutiérrez. Huérfanos 1153.

37) PROPIEDADES VENDEN

Casas, Sitios y Chalets

380.000, HUERFANOS REGIO edificio de tres pisos, consta varios departamentos, excelente renta. Alfredo Gutiérrez. Huérfanos 1153.

130,000, MONTEVIDEO, CHAlet esquina, construcción modernísima, todo confort, fuerte deuda Caja; facilidades saldo. Alfredo Gutiérrez. Huérfanos 1153.

60,000, JULIO PRADO, BONITA y sólida construcción, seis habitaciones, dependencias, fuerte deuda Caja Previsión. Alfredo Gutiérrez. Huérfanos 1153.

OFREZCO GRAN LOCAL PAra industria, talleres para 200 operarios, galpones, bodegas. Catedral próximo Chacabuco; 175,000, fuerte hipoteca. Alfredo Gutiérrez. Huérfanos 1153.

COMPRO PROPIEDAD BIEN construída, cerca carros, pago contado. Gutiérrez. Casilla 13239.

¿EMPLEADOS PARTICULAres? Aprovechen los servicios de mi oficina; tengo propiedades aceptables, por la Caja; diferentes precios. Doy máximo facilidades. Alfredo Gutiérrez. Huérfanos 1153.

125,000, BARRIO BELLAVISTA, cerca Escuela Leyes; regio edificio, dos pisos, ocho habitaciones, dependencias, todo confort. Alfredo Gutiérrez. Huérfanos 1153.

5,000, OFREZCO SITIO. 500 metros, Santa Clara, paradero 19, Gran Avenida. Alfredo Gutiérrez. Huérfanos 1153.

35.000, EL PINO, BARRIO VIvaceta, regia y cómoda residencia. 10,000 contado, saldo 96 mensuales. Alfredo Gutiérrez Huerfanos 1153.

85.000, TEGUALDA, EDIFICIO un piso, construcción sólida, moderna, seis habitaciones, dependencias. Alfredo Gutiérrez. Huérfanos 1153.

INDEPENDENCIA, ESQUINA, almacén, casa 55.000; otras dos residencias, 6 piezas, patios. Recoleta, Maipo, casa estucada moderna, garage, 36.000. Dirigirse: "Enrichic". Casilla 81 D. 27 may.

39) PRODUCTOS MEDICINALES Y DROGAS

GONORREAS, BLENORRAGIAS antiguas, rebeldes, se combaten rápidamente, sin peligros ni molestias y sin que nadie se entere con "SELLOS WONDER KELLER". Antiséptico microbicida de las vías urinarias: Base: Balsámicos. Pídalo Farmacias surtidas. 7 Octubre

LEUCORREA (FLORES BLANcas), catarro vaginal, infecciones uterinas, combátense ventajosamente con lavados "MICROGENIL KELLER". Util inflamaciones, ardores, órganos genitales. Uso discreto. Base: Trioximatileno. Pídase farmacias. 7 Octubre

DEBILIDAD SEXUAL, IMPOtencia, agotamiento prematuro. Tabletas "STRONG", tonifican, fortalecen, vigorizan al hombre agotado: en todas las farmacias surtidas. Base: Testiculina, gricerofosfatos. 7 Octubre

¡¡DEPURE SU SANGRE!! EVIte granos, manchas, ronchas del cuerpo, PURIFICOL KELLER, indicado enfermedades crónicas, heridas rebeldes, afecciones reumáticas, etc. Base: Decoctos vegetales. Pídanse farmacias surtidas. 7 Octubre

¡¡GONORREAS RECIENTES!! antiguas, rebeldes, estrecheces urinarias, dolores, vejiga, curan "Glóbulos Pérsicos". Base: Cubeba hexamentilentetramina. 6 junio

ENFERMOS ULCERAS ESTOmago, duodeno, ardores, acidez, flatulencia, gases, mala digestión, dispepsias, fermentaciones gástricas, mal aliento, cura "Gastrisan". Base: Anestesina, alcalinos. Llegó Daube, Droguería Francesa, boticas. 6 junio

¡AGOTAMIENTO NERVIOSO! Decaimiento físico, cerebro cansado, falta de sueño, pérdida memoria, debilitamiento sexual. Tónico reconstituyente "Cerebrol". Base: Fósforo, fierro calcio. 6 junio

SEGUROL CORTA LA FIEbre. 31 Myo.

Transmite hoy los siguientes AVISOS ECONOMICOS

DE 13 A 13.15 HORAS:

NEURASTENIA, CANSANCIO CEREBRAL desaparecen con Energiol.

SARNA, GRANOS, ESPINILLAS CURAN con Ungüento Max.

CALZADO PARA CABALLEROS, 35 PESOS, suela de goma, doble costura. San Pablo N.o 2066.

LIQUIDAMOS RADIOS OCASION DESDE 200 pesos. Onda corta, desde 1,000 pesos. Estado 53.

LLEGARON RADIOS UNIVERSALES, PHIlips, General Electric, etc., desde 200 pesos contado, saldo 100 pesos mensuales. Estado 53.

TALLER TECNICO PARA REPARACIONES de máquinas de escribir, de sumar y calcular. Huérfanos 1061, Tel. 84482.

SEÑORA: TRAJES SASTRE, ABRIGOS elegantes y baratos encontrará solamente en Casa Müller. San Antonio 585.

VENDO CARRUAJES NUEVOS Y USADOS. Composturas llantas goma, fabricación resortes. Federico Ledermann, carrocería. Delicias 3410, Telefono 61845.

REPUESTOS PARA FORD: JULIO ... rre Ossandón, Delicias 2370, Tel. ...

LABORATORIO RADIOTELEFONIA ... trucción, reparación, transformación ... ratos radiotelefónicos. Cumming 10...

Sra. QUIÑONES AVISA a su distinguida clientela que ha trasladado ... venta confecciones, donde encontrará modelos en abrigos, trajes dos piezas, ... dos en telas nacionales e importados ... cios bajos, a Estado 63, oficina 6. ... nos. Se convencerá.

ENFERMEDADES PECULIARES DE ... mujer se combaten con Microgenil Keller. Uso fácil. Pídase boticas.

PINTURAS, DESABOLLADURAS ... ría, mecánica. Todo ... garantido. San Antonio 796.

CARTERAS. AHORRE DINERO COMPRÁNdolas en la nueva Fábrica Helemrose, Casa de los Regalos. Carteras de cocodrilo, serpiente y lagarto, desde 190 ... Zapatos y billeteras del mismo ... Guantes y cinturones. Novedades en bufandas y pañuelos de Georgette. San Antonio 360, entre Huérfanos y Merced.

DE 22 A 22.15 HORAS:

AURA. QUIROSOFIA MEDICA. QUIROMANcia científica. Consultorio sentimental. Agustinas 830, Fono 60360.

ANTE LA EVIDENCIA ES IMPOSIBLE desconocer el mérito. Consulte nuestros precios y grandes facilidades que otorgamos este mes. Presentamos amoblados dormitorios, comedor, halls, etc. Los estilos más modernos. Visítenos. Le conviene. Fábrica Industrial de Muebles, San Diego 174 (al llegar Tarapacá).

LA INDUSTRIAL, FABRICA DE ESCOBAS, escobillas y plumeros, marca León (M. R.), de la Suc. Carlos Zúñiga Valencia, fundada en 1906. Primer Gran Premio 1910. Tiene el agrado de ofrecer a sus clientes y público en general sus artículos para ventas al detalle con reparto gratuito a domicilio. En su almacén de Moneda 1033.

ORO, JOYAS, PLATA, MONEDAS ... guas necesitamos. Pagamos precios ... bles. Bandera 15...

ESCUELA TECNICA SUPERIOR PROFESIONAL Francesa Madame Jean ... ra diplomada París, Buenos Aires ... ñanza: Corte, Confecciones, ... breros, Flores, ... Labores ... ría, Corsetería, Artes Decorativas ... Dental, Ondulación Permanente, Manicure ... Agua, Masajes, Tinturas ... (Dos empleos) ... dos Eléctricos ... válidos. Cursos diurnos, nocturnos ... rrespondencia. Internado ... cios económicos. Pida datos ... sólo en Delicias 231, Casilla ... fono 65013.

FABRICA DE CASIMIRES ... ropa hecha, Molina 003 ...

PROFESORES ESTADO, CLASES ... duales, domicilio. Estado ...

Avise Ud. en nuestra SECCION AVISOS ECONOMICOS y podrá ... una propaganda gratuita por esta importante Broadcasting

DE INTERES PARA UD.

ENTRE MILES, DESTACAMOS ESTAS SEIS OFERTAS DE NUESTROS AVISOS ECONOMICOS CLASIFICADOS

TEJIDOS DE LANA. COMO siempre, novedades, calidad, bajo precio. Fábrica Francesa, Avenida Matta 1049. Casacas, chombas, paletocs, escocesas tweeds. Se confeccionan trajes. Jersey por metros.

COLCHONES, REFACCION domicilio. Fábrica: San Diego 9. Diez metros Delicias. Fono 86259.

COMPRO MAQUINAS "SINger" y boletos agencia. San Diego 1877, Tel. 50139.

PARA MAQUINARIAS DE ocasión, de maestranza, industriales, mineras y calderos, consulte sin compromiso, la casa especialista, Esperanza 85, Cas. 4733.

SEÑORA: GRAN EXITO han tenido los Jueves Populares para Ondulación Permanente. Cienfuegos 16, Teléfono 66254.

"EL SUR", FABRICA DE marquesas, sommiers, colchones, sobrecamas, frazadas, catres, sábanas. San Diego 1852, Tel. 50465.

AVISE UD. EN "LA NACION"

[E]l día de Argentina.-

[Exc]mo. señor Roberto M. Or[tiz], Presidente de la República Argentina

Excmo. señor Federico Quintana, Embajador de Argentina,

[Señora] Clementina Achaval de Quintana, esposa del Embajador de Argentina en esta capital

[B]odas de Oro del [P]adre Turriccia, [de] los Salesianos.-

[C]on diversos actos se rin[dió] homenaje en el día de [ayer] al Inspector General de [los] Salesianos, R. P. Ambrosio [Tur]riccia, con motivo de ce[lebra]rse sus bodas de oro sa[cer]dotales. El Padre Turric[cia c]antó su primera misa en [Mo]ntevideo, el 24 de mayo de [18]...

[E]n la tarde de ayer el Se[cret]ario Jefe de la Presiden[cia], don Nelson Bravo, visitó [al] R. P. Ambrosio Turriccia, [q]uien saludó en nombre de [S. E.] el Presidente de la Re[púb]lica. Al mismo tiempo [com]unicó al Padre Turriccia [que] el Gobierno ha acordado [con]cederle la condecoración [de] la Orden "Al Mérito" en [el g]rado de Comendador en [reco]nocimiento de su labor [edu]cacional.

[CO]MIDA.—

[La] señorita Luz Ureta Mo[...] le ofrecerá una comida, a [...] de junio, en el Club de [la U]nión.

Don Carlos Vicuña Zorrilla.-

Ha fallecido ayer don Carlos Vicuña Zorrilla, miembro de distinguidas familias de la sociedad.

Fué durante un importante período de la vida nacional diputado conservador por La Serena, cargo en el que demostró su patriotismo y su espíritu probo y justiciero.

Inteligente y de vasta cultura, a pesar de su carácter retraído, era muy querido y estimado de sus amigos.

Sus restos serán sepultados hoy, privadamente.

EN HONOR DEL ADICTO MILITAR DEL BRASIL —

Recientemente ha sido ascendido al grado de teniente coronel el Adicto Militar a la Embajada del Brasil en nuestro país, don Paulo de Figueiredo.

Con tal motivo le será ofrecida, en compañía de su esposa una manifestación de carácter social en el Club Militar, el lunes 30 del presente, a las 19 horas.

A esta manifestación concurrirán numerosos jefes y oficiales de nuestro Ejército, con sus señoras.

A EUROPA —

El 20 de junio partirán a Europa don Juan de Dios Rodríguez y señora Inés Vergara de Rodríguez.

En Sociedad.-

Señorita Marta Vicuña Vergara
Foto ELSAGUAYO.

Señorita Carmen Vergara Pérez de Castro
Foto ELSAGUAYO.

Funerales del señor Felipe Matta.-

A una imponente manifestación de duelo dieron lugar ayer, los funerales del señor Felipe Matta. Un numeroso y selecto cortejo acompañó sus restos, hasta el Cementerio, exteriorizando así el pesar con que se ha visto su fallecimiento, especialmente en nuestros altos círculos sociales y de la industria minera.

Antes de procederse a la sepultación de sus restos, el señor Hernán Videla Lira, presidente de la Sociedad Nacional de Minería, le rindió el homenaje de esta institución, con las siguientes palabras:

Al abrirse la tumba que va a recibir los restos de don Felipe Matta la Sociedad Nacional de Minería que representa y encarna esta gran industria nacional, y de la cual era su distinguido vicepresidente, no puede guardar silencio.

Era el señor Matta lo que puede llamarse el prototipo del minero. Había nacido de una familia tradicional en las provincias mineras de la República; llevaba un nombre que se ha ilustrado y ganado altas consideraciones en la Historia nacional. Desde niño, encariñado con las desoladas perspectivas del desierto y con las grandezas de las montañas, se entregó con pasión y entusiasmo al estudio y al trabajo de nuestras minas.

Buscaba en esta actividad no sólo la legítima satisfacción de formarse una fortuna y de crear una situación para los suyos, sino también una satisfacción más grande y más trascendental, la de contribuir al engradecimiento y progreso de la riqueza nacional.

Su vida entera está ligada a la industria minera. Los éxitos los recibió serenamente, viendo en ellos, el justo premio de sus esfuerzos, y las contrariedades —que son tantas en la vida del minero, casi diría que son inherentes en esta industria— no lo desalentaron y por el contrario le sirvieron de poderoso estímulo para continuar luchando. El sabía que la montaña es generosa en definitiva, cuando se tiene constancia para labrarla y arrancarle su tesoro.

Era un hombre de una distinción extraordinaria; era distinguido en su persona, en sus modales, en el trato afable con que favoreció siempre a sus amigos y en la manera caballerosa de conducir sus negocios y empresas. Cuando hablaba de las minas, de las propias y de las ajenas su verbo se ampliaba y adquiría fantasías y su faz se iluminaba. Alguien que una vez lo llamó el poeta del subsuelo, lo retrató de cuerpo entero.

Otros se referirán a él como político. Yo sólo he querido referirme al minero, para rendirle en nombre de todos los mineros de la República un homenaje a su memoria y el tributo de nuestros más sinceros afectos.

EN EL HOTEL O'HIGGINS DE VIÑA DEL MAR.—

Pasajeros que se han hospedado en este Hotel durante la semana:

Señor Basilio Soffia, señora Elisabeth Mason, señores Enrique Sutil, Luis Ramírez Baraona, Manuel Sigren, H. C. Brewer, Edwin Bey, James Fyfe, A. Hauff, Henry Gerald, Jorge Garrido, Benjamín Bernstein y señora, Pedro Tiebbes, T. H. Chiesa y familia, K. Shinya y señora, M. Shirakata y familia, señora de Villanueva e hija; señores Carlos Salinas e hija, Luis Ortúzar, Sergio Larraín, Jorge Artaza, Artino Matte L., Arno Vahren, señora Dorothy King de Nelle y hermana, señores Fred E. Knickoff, Miguel Cruchaga, Eric Habermeyer, Ernesto Valdés y señora, Mario Benítez y señora, Carlos Vorwerk, señora Juliana Ajuria, señores Horacio Schmidt, Antonio Torrealva, Carlos Ducci y señora, Excmo señor Pedroso y señora, Silvestre Ochagavía y familia, señora Sloat y familia, señores Roberto Balbontín, John Daly, John Stahl y familia, Roberto Middlemas, Jan Oostermeyer, Alex MacDonald, Edward Cutter, Ernesto Pineda, Manuel Zañartu, Carlos Vial Infante, Harrold Humpstone, Alfredo Kessler y familia, Samuel Claro Lastarria y señora, Miss Ann M. Rae, Mr. y Mrs. Harbordt, Mrs. C. S. Voorhies, Miss G. F. Voorhies, Mr. Peter Wood, Mr. Th. Mack, señor Aladino Azzari, Dr. Italo Alessandrini y señora, señor Jorge Chany y señora, señora María de Ledesman, señor Hans Marsitz, señores Mariano Puga y familia, Geo J. Fernberg y señora, señora Laura Claro de Ducci y familia, señora Josefina V. de Escola, señores Carlos Orrego y familia, Arturo Maaschke, Jorge Riesco y Antonio Santos y señora.

Fallecimientos.-

Don Ernesto Cruz Rojas. — Ha causado hondo sentimiento de pesar el repentino fallecimiento de don Ernesto Cruz Rojas, vinculado a numerosos hogares de Santiago y Valparaíso.

Sus restos fueron sepultados ayer en el Cementerio General.

La señora Emma Batifoulie viuda de Soissa.— Ayer dejó de existir esta respetable y virtuosa dama oriunda de la provincia de Coquimbo, y que hace algunos años se había radicado en la capital.

Por sus admirables cualidades, por su profundo espíritu caritativo; era generalmente estimada de sus numerosas relaciones.

Sus funerales se efectuarán hoy, a las 17 horas, desde su casa, Egaña 552.

La señora Javiera Pérez de González.— Ha fallecido la señora Javiera Pérez de González, respetable y bondadosa dama cuyo recuerdo perdurará entre los suyos y sus numerosas relaciones.

Don Julio Espinoza Díaz.— Ha fallecido don Julio Espinoza Díaz, contador del Banco de Chile.

Hoy, a las 10, se oficiará una misa por el descanso de su alma, en la Parroquia de Santa Lucrecia, Placer 1417, de donde partirá el cortejo hacia el Cementerio General.

La señorita María Victoria Zuazagoitia Mozo.—Ha dejado de existir la señorita María Victoria Zuazagoitia Mozo, que por su profundo espíritu caritativo y su alma bondadosa y abnegada, su fallecimiento habrá de ser hondamente sentido por sus parientes y amigos.

Su fallecimiento enluta respetables familias.

Don Pedro Miguel Ruiz Salgado—Ayer falleció en esta capital el señor Pedro Miguel Ruiz Salgado, a avanzada edad. Su muerte enluta conocidos hogares de la ciudad de Talca y de esta capital. Sus funerales se efectuarán mañana, y el cortejo partirá desde Grajales 1937 al Cementerio General.

Don Luis Cuevas Silva. — Ha dejado de existir, en el Hospital Militar, el señor Luis Cuevas Silva, vinculado a familias de Valparaíso, donde su fallecimiento ha sido muy lamentado. Sus funerales se efectuarán mañana, a las 10 horas, y el cortejo saldrá de Avenida Bernardo O'Higgins 1555 al Cementerio General.

COCKTAIL PARTY —

La señora Carmela Gibson de Ross ofreció ayer un cocktail party en su residencia del Parque Forestal a un numeroso grupo de sus relaciones.

VIAJEROS.—

Por avión "Aconcagua" del Sindicato Cóndor Ltda., han llegado los siguientes pasajeros de Buenos Aires: señores Horst Schutze y Eugenio Mornhinweg.

A Buenos Aires: señores Aage F. Petersen y Luis D' Andrea.

—Por la última combinación transandina se dirigió a Buenos Aires don Guillermo Ureta Cox.

BAUTIZO.—
Ha sido bautizado Hugo Valencia Valdivia hijo de don Flavio Valencia Guevara y de la señora Eva Valdivia de Valencia. Fueron sus padrinos la señora María Guevara viuda de Valencia y el señor René Valencia Guevara.

Reuniones y Conferencias

REUNIONES

ALIANZA DE LOS INTELECTUALES DE CHILE. — Está citada para hoy, a las 19 horas, en la Sociedad Nacional de Profesores, Moneda N.o 1330.

CENTRO HIJOS DE PARRAL.— Se reúne hoy en sesión extraordinaria, a las 21 horas, en Puente 765.

CONFERENCIAS

Hoy, a las 19 horas, dicta su anunciada conferencia sobre "Psicología del joven de nuestra época", el Padre Hurtado Cruchaga, en la Universidad Católica.

—La conferencia que dictará el viernes próximo, a las 11 horas, en el Club de Señoras, el presbítero don Guillermo Viviani, tratará sobre "Algunas reflexiones para contribuir a la felicidad humana, ateniéndose especialmente al carácter".

—El viernes próximo, a las 21 horas, en la Escuela Benjamín Franklin, situada en López, esq. Prieto, el doctor don Arturo H. Lois dictará una conferencia sobre "El problema de la herencia, y la transmisión de las enfermedades en el matrimonio".

El tema que abordará el doctor señor Lois está dividido en los siguientes puntos: La cadena de los seres; El matrimonio; Leyes de herencia; Enfermedades adquiridas; Protección del matrimonio.

Se exhibirá, además, en este mismo acto la película de índole social "Los hijos de la calle", y se completará el programa con números de música, declamación, etc.

EN HONOR DEL DOCTOR BALBINO SANZ.—
Un grupo de colegas y amigos ofreció una manifestación de despedida, en el Tea Room de Gath y Chaves, al doctor don Balbino Sanz, con motivo de su próxima partida a Europa, a donde llevará la representación de Chile al Congreso Mundial de Veterinaria de Suiza.

MANIFESTACIONES.—
Las amigas de la señorita Adriana García Chaigneau la despedirán hoy de su vida de soltera con un té en el Ritz.

—En la Unión Comercial, Estado 33, se efectuará hoy la comida de despedida de soltero que ofrecen sus amigos a don Juan Barros Rivadeneira.

Las adhesiones se reciben en el mismo local hasta las 19 horas.

—El 28 del presente, en el Lucerna, se efectuará la manifestación al profesor señor Julio Chávez Donoso con motivo de su jubilación.

—En los salones del Círculo Español se efectuará el próximo domingo 29, el almuerzo que ofrecen sus amistades en honor del señor Antonio Fernández Puente presidente de la Junta Nacionalista Española, y de su esposa señora Pilar Díaz de Fernández, con motivo de su próximo viaje a España.

Las adhesiones se reciben en la secretaría del Círculo, hasta el día 26.

—Para el sábado próximo, en el Club Coquimbo-Atacama, Ahumada 143, se ha fijado la comida de confraternidad entre ex alumnos del Liceo Valentín Letelier, con asistencia del actual Rector y Profesorado.

Las adhesiones las recibe el señor Humberto Barceló Lorca, en la Escuela de Leyes de la Universidad de Chile, y en la Caja del Club, Ahumada 143, teléfono 64720.

Manifestación a D. Ricardo González Cortés.

Parte de los numerosos asistentes al almuerzo ofrecido ayer en el Club de la Unión, en honor de don Ricardo González Cortés, con motivo de sus eficientes servicios prestados en la Municipalidad de Santiago. Hicieron uso de la palabra el presidente del Club de la Unión, don Guillermo Edwards Matte; el presidente del Instituto de Arquitectos, don Fernando de la Cruz, y el presidente del Instituto de Urbanismo, don Rodulfo Oyarzún.

—Hoy, a las 18.30 se efectuará en el Tong Fang la manifestación que ofrecen sus relaciones al Director de las Escuelas Politécnicas de Chile, don David Díaz Gascogne, con motivo de haberse celebrado las bodas de plata de la fundación de dichos establecimientos.

—En el Club de Bridge se efectuará esta noche una comida que sus amistades ofrecen a la señorita Marta Castillo Villegas, con motivo de su regreso a Buenos Aires.

—En el Club de la Unión se llevará a efecto hoy un té de despedida de soltera a la señorita María Claro de la Maza.

—Un grupo de relaciones de la señorita Haydée Bravo le ofrecen el sábado 28 del corriente, en los salones de té del Ritz, una manifestación con motivo de su despedida de soltera. Las adhesiones se reciben en la Caja del Ritz.

CINE CLUB DE SEÑORAS.—
En sus funciones de vermouth y noche, este cine exhibirá la obra dramática presentada por Artistas Unidos, "Callejón sin salida", creación de Silvia Sidney y Joel McCrea.

RETRETA EN LA PLAZA DE ARMAS.—
Programa que ejecutará el Orfeón Nacional en la Plaza de Armas hoy miércoles, de 18.30 a 20 horas, bajo la dirección del maestro Aldo Ballarini Bravura:

Bonelli: Ritorno a Loreto, Marcha sinfónica.— Deneufbourg: Italiana, Obertura. — Langlois: Medicina Volante, Opera cómica. — Hartenahuer: Parada de los Duendes, Intermezzo.— Kopping: Serenata Argentina, Danza. — Letelier: El llorar de mi guitarra, Tonada.— Waldteufel: Estudiantina, Vals.— Quinteros: Fiestas valdivianas, Marcha final.

MUSICA

CONCIERTO SORO

Pasado mañana se efectúa, en el Teatro Municipal, el segundo concierto de la Sociedad de Compositores de Chile. Esta vez corresponde al maestro Enrique Soro la responsabilidad del programa, con una audición de sus obras, que siempre han encontrado tan amplia acogida por su inspiración y por el talento del autor. Recordemos, también, en estas líneas, algunas opiniones de celebridades extranjeras acerca del autor chileno. Dice Mauricio Ravel, el ilustre fallecido este año, refiriéndose a una de las obras: "Su Sonata en do sostenido menor para piano es de una inspiración fresca y de una construcción muy sólida, agradecido el envío de esta obra con una dicatoria tan cariñosa. Reciba querido colega, toda mi simpatía artística. Maurice Ravel". Y Jan Paderewsky: "Lleva en la sangre la intuición de la armonía y de la melodía, y son las cualidades del creador de belleza y de las obras de ...

En el concierto del viernes toman parte, además, dos pianistas chilenos, Armando Moraga y Hernán Ríos Fabres, cuyos nombres han recibido ya los alientos de la crítica y del público, y uno de ellos, Moraga, la consagración de la prensa europea.

TEVAH DIRIGIRA EL PROX. CONCIERTO SINF.

El prestigio de Víctor Tevah, indiscutiblemente nuestro mejor violinista, ha ido adquiriendo en estos últimos tiempos relieves bien acusados también como director de orquesta. En diversas ocasiones en el Central ha dirigido programas sinfónicos, pero nunca había tenido la responsabilidad de un concierto íntegro y con obras de trascendental responsabilidad orquestal. La Asociación Nacional de Conciertos Sinfónicos ha querido ofrecer la batuta a Víctor Tevah, confiándole la dirección del quinto concierto de la presente temporada, honor a que este joven artista ha de saber responder con todo acierto. Es por esto que el concierto del lunes ha despertado un inusitado interés por escuchar a Víctor Tevah como director y sobre todo en un programa de importancia.

JULIA SEARLE OFRECERÁ UN CONCIERTO

Entre los artistas de la nueva generación egresados del Conservatorio Nacional de Música, el nombre de Julia Searle ha logrado destacarse como uno de los que ofrecen mayores posibilidades en su aspecto musical.

La hemos visto actuar en conciertos personales, en recitales a dos pianos, en conciertos juntos a la orquesta sinfónica y en muchas otras actividades y siempre sus presentaciones han sido pruebas evidentes de su talento y de su disciplina artística. El concierto que anuncia el ... flores obtendrá un nuevo triunfo y su programa cuenta con autores como Bach, Beethoven, Chopin, Debussy, Manuel de Falla, ... Albéniz y otros.

TERCER CONCIERTO HISTORICO MUSICAL DE LA FACULTAD DE BELLAS ARTES

Hoy, a las 6 1/2 P. M., se realizará el 3.er Concierto Histórico Musical, que la Facultad de Bellas Artes ha organizado especialmente a pedido de auditores de provincias.

PROGRAMA

1.a Parte

Breve panorama histórico ... parte de la Música del Oriente ... Java, Bali, Gamelan, Gong, ... Kebiar (a pedido).

2.a Parte

India Oriental. Canto de ... rut. Raga Blairav.
Siam. Drama. Escenas de la leyenda de Rama.
India Occidental. Canto ... Gummoo Braga Bilaval.
Persia. Canto popular.

3.a Parte

Música influenciada por elementos árabes. Siete canciones ... Falla: El paño moruno, Seguidilla murciana, Asturiana, ... Canción, Polo.
Soprano: María Barrientos ... no: M. de Falla.
El Amor Brujo, de Falla. Canción de la tristeza, del Puño ... tuo, Danza del juego de amor ...
Soprano: Ninon Vallin. Orquesta-Director. M. G. Gloez.

AVISOS ECONOMICOS CLASIFICADOS

40) PRESTAMOS, ACCIONES, BONOS Y SOCIOS

CARLOS OSSANDON, BANDERA 168. Dinero listo para hipotecas. 31 may.

CARLOS OSSANDON, BANDERA 168. Activas tramitaciones en Cajas y Bancos Hipotecarios. 31 may.

INVIERTA SU DINERO POR intermedio de Carlos Ossandón. Bandera 168. 31 may.

DINERO PARA HIPOTECAS ofrece, desde $ 10.000. ¡Capitalistas! Las mejores garantías: Oficina Propiedades Jorge Cristi Salamanca, Morandé 291. 8 Jnio.

NECESITO SOCIO CAPITALISTA para trabajar mina de oro, en explotación. Dirigirse, por carta "Arcones". Casilla 34, Melipilla. 26 may.

CAPITALISTA ACEPTA PROPOSICIONES de negocios, entre la Argentina y Chile. Ofertas, al Escribano Ayestarán. Avenida de Mayo 570, Buenos Aires, República Argentina. 31 may.

Agustinas 1090
Esquina Bandera,
Frente Banco Londres.
CASILLA 3898 SANTIAGO
TELEFONO 88075

42) PERSONAS BUSCADAS

LA FAMILIA DEL Sr. AGUSTÍN Espinoza Moena, que en 1931 vivía en calle Santa Elena, deseo conocer su actual dirección. Dirigirse a Mickelson 731. Población Germania, (Comuna San Miguel). Segundo Pérez. 27 Myo.

41) PROPUESTAS PUBLICAS Y PARTICULARES

PROPUESTAS PUBLICAS: SE solicitan propuestas públicas por los siguientes suministros de vestuario, equipo, materiales y maquinarias para el Ejército en el presente año: Especies confeccionadas.— 6,400 Blusas de paño, 50.000 Pares de calcetines de algodón, 8,000 Calzoncillos de tocuyo, 8,000 Camisas de tocuyo, 11.200 Camisas blusón de algodón, 2,400 Camisas blusón de lanilla, 1,600 Capotes de paño, 8,000 Corbatines gris verde, 8,000 Gorras de paño hormadas, 1,000 Mantas impermeables, 4.000 Pantalones de paño rectos, 1.600 Pantalones de montar de borlón, 800 Pantalones de montaña de borlón, 800 Pares de vendas para las piernas, 10.000 Cantimploras, 10.000 Cucharas, 10.000 Platos de aluminio, 5.000 Tenedores, 2.000 Frazadas de tropa. Materiales.— 4.800 Metros de paño liso gris verde, 760 Metros de paño borlón gris verde, 12.000 Metros de tocuyo crudo asargado, 350 Metros choleta ploma, 1.650 metros de lona sastre, 70 metros satín gris verde doble ancho, 150 Metros de lienzo, 2.000 metros huincha gris verde, 700 metros huincha blanca, 7.500 metros franela de algodón, para camisas blusón, 1.700 metros lanilla para camisas blusón, 6.000 metros de lona gris verde, para morrales de víveres, 2.200 metros de lona gris verde, para sacos andinos, 4.500 pies cuadrados de cuero bayo, 4.200 pies cuadrados suela, para correajes, 2.800 pies cuadrados badana, 1.000 Armazones para sacos andinos, 6.000 Juegos de hebillajes para morrales de víveres, 12.000 Hebillas pavonadas de 3|4, 15.000 Ollados chicos, 8.000 Remaches de cobre, 20.000 Botones rápidos, 12.500 Botones militares grandes pavonados con estrella, 7.300 Botones militares chicos pavonados con estrella, 10.000 Botones grandes para pantalones, 10.000 Botones chicos para pantalones, 50.000 Botones para camisas blusón, 4.500 Botones para calzoncillos, 11.000 Botones para camisas, 4.500 Broches para cuellos, 2.000 Broches para pantalones, 3.500 Hebillas para pantalones, 30.000 Botones de aluminio, 30 Libras de hilo de lino N.o 5, 200 Cones de 1|2 libra de hilo de lino gris N.o 30, 500 Bobinas de 2.400 yardas de hilo gris N.o 30, 300 Bobinas de 2.400 yardas de hilo gris N.o 40, 200 Bobinas de 2.400 yardas de hilo blanco N.o 30, 200 Bobinas de 2.400 yardas de hilo blanco N|o 40, 200 Bobinas de 2.400 yardas de hilo blanco N.o 20, 100 yardas de hilo para ojalar, 1.500 Bobinas de 2.400 yardas de hilo gris N.o 50, 100 Bobinas de 2.400 metros de lienzo, 10.000 metros cuadrados de cuero negro engrasado para zapatones, 250 metros cuadrados de cuero bayo engrasado para zapatones de Sky, 1.300 metros cuadrados de cuero negro de vacuno, para suplentes, 2.300 metros cuadrados de cuero negro graneado para polainas, 55.200 kilos de suela cilindrada, 2,600 kilos de descarne para plantillas. Maquinarias. — 1 Máquina para clavetear tapillas, 1 Máquina para hacer hendidos, 1 Máquina para levantar hendidos, 1 Máquina para armar puntas, 1 Máquina para emplantillar, 1 Máquina para hacer hendidos al cerco, 1 Máquina para cepillar el cerco, 1 Máquina para cortar sobrantes y 1 Máquina para lavar tacones.

41) PROPUESTAS PUBLICAS Y PARTICULARES

— Dichas propuestas se abrirán en el Departamento de Administración, Amunátegui 50, el 10 de junio de 1938, a las 16 horas.— Bases y antecedentes en el citado Departamento de 10 a 12 horas, y de 15 a 18 horas. 10 Junio.

DIRECCION GENERAL DE Obras Públicas, Departamento de Hidráulica.— Se piden propuestas públicas para la construcción de las obras de mejoramiento del agua potable de PENCO, las que se abrirán el 30 de mayo a las 3 P. M. Bases y demás antecedentes, en la Oficina de Partes. Santiago, 18 de mayo de 1938.—El Director del Departamento. 29 mayo

DIRECCION GENERAL DE Obras Públicas, Departamento de Hidráulica. Se piden propuestas públicas para la construcción de las obras de instalación del agua potable de la Escuela de Caballería de San Isidro, de Quillota, las que se abrirán el 30 de mayo, a las 4 P. M. Bases y demás antecedentes, en la Oficina de Partes. Santiago, 19 de mayo de 1938. El Director del Departamento. 29 Myo.

42) PERSONAS BUSCADAS

VIUDA CON SIETE NIÑOS PEQUEÑOS, el mayor de 13 años, que carece de todo recurso y medios para ganarse la vida, solicita ayuda de las personas caritativas. Domínica 136, casa 12. 30 may.

44) RADIOS, PIANOS, FONOGRAFOS Y OTROS

CON $ 100, ENTREGAMOS RAdios 5 tubos; con $ 200 toda onda, saldo grandes facilidades, modelos 1938. Delicias 845. 30 Myo.

44) RADIOS, PIANOS, FONOGRAFOS Y OTROS

RADIOS AUTOMOVILES REpara Laboratorios Radiotelefonía. Cumming 101. 30 Myo.

$ 100, CONTADO, SALDO grandes facilidades, Radios modelos 1938. Alameda 845. 30 Myo.

RADIOS, 100 PIE, GRANDES facilidades, modelos 1938 importadas; reparaciones garantidas. San Diego 233. 30 Myo.

¡¡¡FONOGRAFIA!!! LA FAVORITA. San Diego 835. Vende siempre de ocasión victrolas ortofónicas, radios, discos. 28 may.

LABORATORIO RADIOTELEFONÍA, construcción, reparación, transformaciones aparatos radiotelefónicos. Cumming 101. 30 Myo.

LIQUIDAMOS RADIOS, OCAsión, desde $ 200. Onda corta, desde $ 1,000. Estado 53. 2 jun.

LLEGARON RADIOS UNIVERsales, Philips, General Electric, etc., desde $ 200 contado, saldo $ 100 mensuales. Estado 53. 2 jun.

47) CITACIONES Y NOTIFICACIONES

2.a CITACION: MUTUALIDAD del Ejército y Aviación. Cítase a Junta General Extraordinaria de Asegurados, para el 2 de junio del pte. año, a las 17 horas, en el local, Catedral 1732. El objeto de la reunión es la reforma de los artículos 46, 49, 52, 54, 55, 56; 57; 59; 60; 62; 64, 65, 66, 67, 73, 74; 75; 78; 81; 91; 92; 93; 94; 95, 96 y 97 de los Estatutos Sociales y pronunciarse sobre la creación de diversos artículos.— Presidente del Consejo. 2 junio

HABIENDOSE EXTRAVIADO la póliza N.o 40243, de la Mutualidad del Ejército y Aviación, queda nula por haberse dado el aviso correspondiente. 27 may.

HABIENDOSE EXTRAVIADO la libreta N.o 569800, de la Caja Nacional de Ahorros, queda sin efecto, por haberse dado el aviso correspondiente. 27 Myo.

48) TALLERES Y COMPOSTURAS

MAESTRO MARCOS, ESPECIALISTA calzado ortopédico. Esmeralda 334. 3 Junio.

ELECTRICIDAD, MOTORES, instalaciones en general. Pedro Mateluna. Gálvez 757. Teléfono 63882. 2 jun.

50) ARTICULOS SANITARIOS

BAÑOS, CALENTADORES, LAvatorios, lavaplatos, cocinas, precios bajísimos. Fábrica "Mérida" Chacabuco 14 (llegar Alameda). 28 Myo.

53) FOTOGRAFIA y CINE

CASA HANS FREY, MEDIO siglo al servicio de los aficionados fotográficos. Revelados copias y ampliaciones. Casa Hans Frey. Especialista en el ramo. Huérfanos 1066. 15 jun.

54) JUDICIALES

POR RESOLUCION 4.o JUZGADO Civil 17 presente base declarado interdicción provisoria don Alfredo Raggi Morasca, comerciante San Diego 1775, y por esa misma resolución se ha deferido la curatela a su mujer Laura Escobar de Raggi.—El secretario. 25 mayo

5.o JUZGADO CIVIL. — AUTO 13 Mayo en curso, concedióse posesión efectiva herencia intestada de doña Clorinda Garnett vda. de Neumann a Amelia, Jacobo, Carlos, Blanca, Luis y Elsa Neumann Garnett, Dora Neumann Reyes; Adriana Neumann Waak y Blanca, Amelia, Enrique, Walter, Victoria, Lina, Guillermo y Hugo Neumann Reyes. Practicaré inventario solemne el 30 del actual a las 16 horas. Cito interesados, Bandera 342.—Secretario. 25 mayo

POR DECRETO DEL 5.o JUZGADO, fecha 11 del presente, se amplió la posesión efectiva de los bienes quedados al fallecimiento de don Enrique Vidal J. a doña Carmela Vidal v. de García Huidobro, a don Renato y Severo Vidal Schroder y doña María Vidal de Ariztía, a don Abel y Yolanda Torrealba del Fierro y Violeta Torrealba de Biondo, a don Manuel Valenzuela del Fierro y Rolando y Eliana Román Valenzuela, ya concedida a los demás herederos por decreto del 24 de abril de 1937. 25 mayo

POR AUTO CUARTO JUZGADO Civil, concediose posesión efectiva herencia intestada de Juana Encarnación Segovia Cueto, a Juan Alberto, María Teresa, Eva Margarita y Pedro Antonio Segovia Castillo. 27 mayo

NOTIFICACION.— DON AGUSTIN Campodónico, comerciante Bandera 172, piso 9, oficina 5, interpone demanda de nulidad de matrimonio, celebrado Primera Circunscripción Valparaíso, 2 de febrero de 1911, contra doña Blanca Escobar Alvarez, sin profesión, cuyo domicilio ignora, ante Segundo Juzgado Civil Mayor Cuantía de Santiago, fundándola incompetencia Oficial Registro Civil. En el primer otrosí, solicita notificación por avisos. Segundo otrosí, solicita fijación domicilio urbano dentro tercero día. Proveído: "Santiago, catorce de marzo de 1938.—A lo principal, traslado; al primer otrosí, con el mérito de los antecedentes, como se pide y practíquese la notificación por medio de tres avisos publicados en "El Diario Ilustrado" y "La Nación", de esta ciudad, sin perjuicio del correspondiente en el "Diario Oficial".—Al segundo otrosí, como se solicita. — Usese papel de seis pesos. — Número 76,633. — Evaristo Molina Herrera.—Carlos Letelier, secretario". 27 mayo

REMATE. —EN JUICIO CAJA DE Auxilios-Echegaray, primer Juzgado, decretóse remate propiedad calle Serrano, Vallenar, 27 junio próximo, 15 horas, cometiéndose diligencia Juzgado Vallenar.— El secretario. 28.—Myo.

54) JUDICIALES

Quinto Juzgado.— QUIEBRA ... lio Alister.— En solicitud del fallido pidiendo rehabilitación ... bra Juzgado proveyó el siete ... pasado: por interpuesta demanda, vengan fallido y síndico ... rendo audiencia del 5.o día ... siguiente a la notificación, a las 15 horas y si fuere sábado a las 10. Notifíquese conforme Arts. ... y 51 Ley de Quiebras. 27 ...

REMATE. — EN AUTOS LIQUIDACIÓN sociedad conyugal y partición de bienes Eulogio ... y Carmen Paine, el diez de junio a las diez horas se rematará ante el Compromisario don José ... López Ureta y en su estudio ... Gálvez 114, con admisión de postores extraños, propiedad ubicada en Quilicura, calle San ... sin número. Precio al contado ... Mínimum: $ 3,000. Boleta $ ... —Antecedentes en el estudio del Compromisario.—El actuario. 30 ...

BOMBAS

4 éme. COMPAGNIE DE POMPIERS "Pompe France".— ... Compagnie Jeudi 26 ct. a ... hs. en grande tenue. Reunion ... quartier.—L' Adjudant. 26 ...

GUIA PROFESIONAL

ABOGADOS

AGUSTIN BARROS JARPA, ERNESTO BARROS JARPA, HUMBERTO SILVA
Compañía 1288.

LISANDRO SANTELICES
Huérfanos 1112. Teléfonos 86831. De 10 a 11. 30 junio

ALEJANDRO SERANI B.
Huérfanos 1294, Departamento 85. 31 mayo

SALAS ROMO HNOS.
Huérfanos 1294.—7.o piso. 31 mayo

MEDICOS

GIANELLI
Estudios Europa.
Piel, Sifilografía. Urinarias.
Catedral 1338. 30 Jun.

DR. PAREDES
Especialista
Enfermedades señoras.
Cirugía. — Brasil 47. (2-5). 6 junio

DR. GUNDELACH
Pulmón — Rayos X.
Monjitas 453.—Consultas 4,5 1|2. 6 mayo

DR. EDUARDO YÉPEZ
Ginecólogo.
(4 - 6)
Estado 360. Teléfono 67662. 11 Jun.

DOCTOR GRUNWALD
Oídos, nariz, garganta. Agustinas 972, 4-6. 31 mayo N|O.

DOCTOR CASTAÑON
Pulmón, 4-5, Agustinas N.o 1269. Edif. "LA NACION" 4.o piso. Teléfono 82222 y 61979.

DR. RATINOFF
Asma - Corazón
Broncopulmonares. Rayos X.
Manuel Rodríguez 764
Teléfono 84639 14 junio

WAUGH ROJAS
Cirugía
Impotencia Sexual,
Várices, Hemorroides.
Miraflores 459. Teléfono 82149. 20 Junio.

FAIVOVICH
Medicina interna.
Rayos X — Ultratermia
Nataniel 426. — Teléfono 63975 23 My.

Dr. GORGEWSKY
Rayos X.
Estómago — Hígado.
Broncopulmonares — Diabetes.
2-6, Brasil 39. 8 junio

VENEREAS, PIEL, SIFILIS, IMPOTENCIA SEXUAL
Tratamientos modernos.
Dr. ZILLERUELO
Libertad 5-A. Consultas: 2-5. 1.o Myo.

JOSE BETINYANI
Corazón, Pulmones, Hígado, Intestinos. Recoleta 457, 2-5. Teléfono 81684. 27 My.

DOCTORA BEHM
Claras 663. 15 junio

Dr. MARIO ALESSANDRI
Atiende la consulta del Profesor Hernán Alessandri, 3 a 5. Erasmo Escala 2189. Teléfonos 86121-67722. 7 Myo.

DOCTOR OMAR SANTAPAU
Especialidad vías urinarias, riñón, vejiga.
Rosas 910. — Teléfono 86034. 30 My.

KRUMBACH
Especializado Alemania. Señoras. Impotencia. Venéreas. Várices, 4-6. Delicias 870. 29 Myo.

LOIS
Urinarias.
(3 - 5).
Catedral 1467.
64364. 22 junio.

BEDOYA HUNSDOERFER
Enfermedades sangre. Gonorrea, Piel, Venéreas. Rayos X, para piel. 1-5. San Martín 71. 13 junio

JOSE CALVO MUÑOZ
Cirugía, Urinarias.
Riñón, Vejiga, próstata, gonorrea, 12-1; 4-5 1|4. Agustinas 972, 4.o piso. 4 Jun.

GRINSCHPUN
Medicina Interna.
Mc-Iver 779.—Teléfono 81016 26 mayo

ROBERTO KOHAN
Niños - Rayos X
París 855.
64754
Pedir hora. 19 junio.

A. WAISSBLUTH
Especialidad: Corazón - Pulmón
Rayos X. Estómago, Sífilis.
Delicias 2294, 3.30-6.30
Teléfono 60092 13 junio

Dra. CLARA BARRIA VIDAL
Medicina interna, corazón, pulmón, hígado, riñón. Consultas: 2-4. Avenida Vicuña Mackenna 662. Teléfono 63782. 30 mayo

GASTON RAMIREZ
Piel, Sífilis, Venéreas. 5 - 8. Ahumada 71. 30 mayo

DOCTOR MARCHANT
Vías urinarias.
Agustinas 972. 6.o piso.— Teléfono 69459. 27 My.

Dr. SYLVESTER
Clínica, piel, venéreas. Santo Domingo 1523. Teléf. 89622, 2-8. 31 mayo

Llamados de urgencia

Asistencia Pública, San Francisco 80, teléfono 28; Posta N.o 2 de la Asistencia, Maule esquina de Chiloé, teléfono 85498; Posta N.o 3, de la Asistencia, Chacabuco esquina de Compañía, teléfono 33333; Asistencia Pública de Ñuñoa, Villaseca esquina de Irarrázaval, teléfono 43360; Oficinas y médicos de turno, 43363; Asistencia Pública de San Miguel, Avenida San Miguel 1017, teléfono 61542; Asistencia Pública de Providencia, Manuel Montt 803, teléfono 89953; Prefectura de Carabineros, Moneda esquina de Morandé, teléfono 28; Bombas, 25; Prefectura de Investigaciones, Teatinos esquina de General Mackenna, teléfono 82216.

Turno de Farmacias

Las siguientes farmacias estarán de turno hasta el 28 del presente:
La Salud, O'Higgins 61; Pujol, O'Higgins 2709; Alemana, Rosas 2002; Londres, San Pablo 4101; Moderna, Mapocho 2999; Real, Rosas-Sotomayor; Bremen, J. J. Pérez 5273; Unión, O'Higgins 3998; Unión Central, Bandera 10; Cabezas, Esmeralda 837; Cruz Blanca, Av. Ossa 53, Los Guindos; Bulnes, Borgoño 311, P. Bulnes, Renca; Helferg, Providencia 2378; Urgencia, Irarrázaval 2702; Valdivieso, Recoleta 1501; Chile, Independencia 1796; Oeherens, Independencia 3126; Prusia, J. M. Infante 1517; Toro, Vicuña Mackenna 798; La Paz, Av. La Paz 402; El Pasaje, Portugal 497; Chilena, Molina 609; Lo Vial, Gran Avenida 4755; Giróz, Franklin 1090; Nacional, Portugal-Victoria; Mercurio, San Diego 301; Cousiño, San Ignacio 1301; San Miguel, San Miguel-S. Rosas; Burgos, Gran Avenida 6264; Ruiz, Arturo Prat 1601; Rojas N.o 2, Bascuñán 1963; M. A. Matta, S. Rosa-Av. Matta; Bogotá, Sierra Bella 1698.

OCULISTAS

CONTARDO ASTABURUAGA
Huérfanos 930. 7.o piso, oficina 74. Teléfono 69981. (2-4). 28 mayo

OPTICOS

OPTICA KOHN
Pasaje Matte 23. Casilla 1509. 28 Jun.

OPTICA HERRMANN
Estado 40
Instituto especialista en anteojos. 30 Set.

DENTISTAS

Dr. MIGUEL CONCHA
Dentaduras artificiales.
Ultimos sistemas.
Ahumada 11. — Teléfono 85428 13 Jun.

A. M. TOSSO ESPINOSA
Cirujano-Dentista
Radiografías
Agustinas 1111, Departamento 719
Teléfono 64727 26 mayo

ERNESTO ANGUITA
Piorrea - Radiografías.
Edificio Ariztía, 7.o piso. 1.o Jun.

Dr. HECTOR PACHECO PIZARRO
Cirujano-Dentista.
Trabajos rápidos y extracciones difíciles. Consultas: 3 a 8. Agustinas 1269, 4.o piso. Teléfono 82222 y 61901. N|O.

WENCESLAO MUÑOZ LOBOS
San Diego 374. 2 Junio.

MECANICOS DENTALES

DENTADURAS ARTIFICIALES
Composturas rápidas garantidas.
Laboratorio Morella.
Monjitas 299, Teléfono 88068. 22 junio.

DENTADURAS
Placas, composturas dos horas. Precios módicos. Barahona, San Francisco 120. 25 My.

PLACAS DENTALES
Composturas ultra-rápidas, 15 pesos. Delicias 179. 7 junio

LABORATORIO VERGARA
Mecánica dental. Composturas rápidas. San Francisco 450. Teléfono 84793. 31 mayo

MATRONAS

AMELIA MATUS
Tratamientos especiales.
Teléfono 82104. Echaurren 75. 23 mayo

SEÑORA MORAL
Embarazos normales o patológicos, suturas, casos urgentes.— General Mackenna 1038, entre Puente y Bandera. Departamento 1. Teléfono 63688 (No hay plancha). 27 My.

BLANCA PINEDA
Consultas gratis. Recibe pensionistas. San Diego 267. 3 Jun.

RIVERA
19 años práctica, venéreas. Tratamientos generales. Teléfono 74768. San Pablo 1438. 23 junio

BLANCA FISHER
Bascuñán 133. Consultas: ...

MERCEDES DARRIGRANDE
Regresó extranjero. Ultimos adelantos. Tratamientos indoloros. Suturas. Operaciones para rejuvenecer. ... 335. Teléfono 66844. ...

CELIA JIMENEZ
Catedral 2950.
Teléfono 88395.

H. IZQUIERDO
Partos. Atención esmerada. Santa Lucía 152.

ESTER MALDONADO
García Reyes 436. Teléfono 61282.

OLIVIA VIDAL OPAZO
Caupolicán 945 (Independencia) 19 J...

CARMELA TORO
Matucana 640. Teléfono ... 23 ...

PRACTICANTES

ALDUNATE
Practicante masajista. Urinarias Ultratermia, Ultravioleta. Sol-Lux. Aplicaciones a domicilio. Ahumada 140. Teléfono 60828. 30 mayo

O. REYES
Vías urinarias, Sífilis, Inyecciones. Curaciones en general. Arturo Prat 763. Teléfono ... 12 Junio

MAGAÑA
Venéreas. Curaciones. Santo Domingo 849. 7 ...

VERGARA
Venéreas.
San Antonio 778. Teléfono ...

mente cuando domina y disciplina la naturaleza, el espíritu se manifiesta ampliamente. Admirable gente esa de Chile que, venciendo todas las resistencias telúricas—desierto, abismo, peñascos, sol ardiente, terremotos y accidentes de toda naturaleza, en tierra como en mar y hasta en los cielos—supo abrir su espíritu al progreso de ideas generosas.

"La civilización se mide por el mayor o menor dominio de territorio por el pueblo. No conozco geografía más dramática que la chilena. Por eso mismo, es la civilización más digna de ser admirada y el pueblo más merecedor del respeto de los otros pueblos. Su país es el ejemplo vivo del valor de los contrastes, y la influencia de las oposiciones en el proceso civilizador. Naturalezas amplias y monótonas, con horizontes siempre iguales y riquezas fáciles, no estimulan al hombre ni al progreso humano. Apretado a los Andes, Chile se abrió sobre el Pacífico, que le dió unidad en el espacio y en el tiempo. Al Norte, alcanzó a la tierra árida, bajo cielo de brasas, y en el Sur, se hundió en las nieves eternas. El derrotero de Almagro y Valdivia debía ser como lo fué, arrancado a la propia naturaleza, áspera y brutal, transformado en tierra adorada, con sus jardines cubiertos de flores; sus palmeras y sus vergeles, y sus ciudades, donde una raza joven y viril, se entrega a todas las conquistas del progreso, a todas las creaciones del espíritu.

"Tierras dominadas por el hombre dominador tenían que crear una raza robusta, fecunda y fuerte, propensa a trabajar, a luchar y a vencer. Es la gente chilena, hija de la tierra fría, de la tierra ardiente, de la tierra helada, de la tierra profunda, de la tierra alta, maltrecha por terremotos, amiga de sus volcanes: por eso mismo, señora heroica, admirada, de grande destino, que cada día ha de ser mayor.

"Las sociedades más vigorosas son aquellas que reúnen a la variedad geográfica la unidad espiritual. El Brasil y Chile realizarán esta suprema aspiración de los pueblos, que es la meta misma de América. Siéntese en ellos el esfuerzo continuo, a fin de sobrepasar los límites que les impone la tierra, para completarse encima de sus sentimientos nacionales, en una comunión todavía mayor. Nuestra vecindad por eso mismo no tiene fronteras—porque no hay límites ni distancias—ni marcos, para países hermanados por las mismas aspiraciones y los mismo ideales.

"La existencia de fronteras en América no creó barreras ni separaciones entre los pueblos americanos. El Brasil, señor Ministro, considérase por eso mismo, un vecino, y un buen vecino, de veinte naciones continentales. La vecindad para nosotros es la asistencia recíproca, la amistad confiada y la cooperación incansable.

"La igualdad, fraternidad, solidaridad y armonía unen tanto o más que una frontera a las creaturas y a los pueblos. La vecindad como la comprende y la está practicando el Brasil, es algo así como la comunicación de los vasos, es fuerza de unión en la América de Colón: familia de naciones, sociedad de pueblos.

"Esta es, señor Ministro, la vecindad de Chile y el Brasil, en su unión de esfuerzos y destinos que las grandes repúblicas de Argentina, Perú y Bolivia más unen y aproximan, geográfica y políticamente inspiradas en la fraternidad continental.

"Las repúblicas americanas, animadas por el deber de consolidar su buena vecindad, de resguardar su civilización y amparar su cultura en interés continental y universal, ante las tendencias expansionistas y la fonfusión de otros pueblos, deben juntas proteger su seguridad nacional y su integridad territorial, vedando en América el ejercicio de cualquiera influencia preponderante extraña sobre el destino de cualquiera de nuestros pueblos.

"Chile, señor Ministro, tiene una historia que es ejemplo de grandes ideales incorporados a la vida del continente. El Brasil no tiene problemas por resolver que excedan los límites trazados por sus fronteras o sus leyes. Nada quiere Chile que el Brasil no pueda querer y nada aspiran nuestros pueblos hermanos que no esté en el corazón de los demás pueblos americanos.

"Señor Ministro, el futuro de nuestros pueblos será una afirmación todavía mayor de la admiración de los brasileños por los chilenos y de la amistad del Brasil por su heroica y querida hermana del Pacífico.

"Tiene Vuestra Excelencia esta palabra que puede transmitir confiado a su Gobierno y sus compatriotas, porque la escucho donde la verdad no sufre contrastes y el sentimiento brota como un caudal en el seno mismo del pueblo brasileño.

"Agradeciendo esta oportunidad ofrecida por Chile a través de la misión de Vuestra Excelencia para que el Brasil dentro de su amistad tradicional diera expansión a su reconocimiento por la acogida dispensada a las misiones del eminente brasileño José Carlos Macedo Soares, y últimamente, a Goes Monteiro, representante y exponente ilustre del ejército de mi país; en nombre del Jefe de la nación brasileña y de todos los brasileños, levanto mi copa por la felicidad personal de Vuestra Excelencia, de su encantadora esposa, de los eminentes miembros de su Embajada y de su ilustre Embajador en nuestro país, y por la prosperidad, grandeza y paz de la gran república chilena en la persona de su Presidente don Arturo Alessandri, amigo del Brasil y noble ciudadano de América".

RESPONDE EL CANCILLER CHILENO

El Canciller Gutiérrez respondió en los siguientes términos:

"Excelentísimo señor Ministro, excelentísimas señoras, señores:

Difícil es para mí expresar con términos lo bastante precisos la viva emoción de mi espíritu al formular el honroso encargo que el Gobierno y el pueblo de Chile me han confiado y que consiste en transmitir al Gobierno y al pueblo del Brasil, su mensaje de fraternal amistad.

"Interpretando la voluntad nacional que determinó al Presidente don Arturo Alessandri, que su Ministro de Relaciones Exteriores significara a este grande y noble país, que la perfecta armonía y recíproca unidad de miras que reina entre ambas naciones no es una leyenda más o menos idealista, sino un hecho tangible en el mundo internacional.

"Retribuímos ahora la visita que en diciembre de 1936 efectuó a Chile, el ilustre ex Canciller, doctor José Carlos Macedo Soarez, a raíz de la Conferencia Interamericana de Consolidación de la Paz. El Brasil sabe que en esa oportunidad recibimos al gran estadista con los brazos abiertos, porque encarnaba la tradición de un siglo de invariable simpatía internacional y un eco de solidaridad americana.

"No puedo ocultar, Excelentísimo señor Ministro, mis más efusivos sentimientos de gratitud por la grandiosa recepción que se me ha tributado en esta maravillosa capital, y de ello le daré público testimonio a mis conciudadanos, y de que la bandera de Chile ha flameado junto a la bandera del Brasil en las calles de Río de Janeiro, con el aplauso unánime de este glorioso pueblo. Diré que en todos los sectores de la opinión brasileña, en la prensa, en los sindicatos obreros, en las fuerzas armadas, en las instituciones culturales, en los círculos oficiales y en la actitud individual de cada uno de vuestros compatriotas, hemos encontrado un calor sincero de confianza y cordialidad, en un grado que sólo es dable esperar, de verdaderos hermanos.

"Señor Ministro: reitero en la persona de Vuestra Excelencia, los profundos sentimientos de afecto de Chile hacia el Brasil, declarando que esta amistad no solo constituye para nosotros un hábito grato, sino también un timbre de orgullo nacional.

"Levanto mi copa por la prosperidad creciente, por la grandeza del Brasil, por la felicidad del ilustre Presidente Vargas, que tantas y tan significativas muestras de afecto tiene dadas a Chile, por la de sus eminentes colaboradores civiles y militares y por la personal de Vuestra Excelencia y de la noble señora Aranha".

INTERES POR LA VIDA POLITICA DEL SR. ALESSANDRI

RIO DE JANEIRO, 24 (U. P.) —En las personas que han participado en los festejos a la delegación chilena se nota especial interés por conocer detalles o anécdotas de la vida política del Presidente Alessandri, cuya repercusión internacional es acentuada en los países de América por su actuación en los problemas del Chaco y por sus iniciativas pacifistas, inclusive el acuerdo sobre el arbitraje de las islas de Beagle, así como también por su política de reconstrucción económica e institucional de Chile a través de su grave crisis financiera.

Se recuerdan cariñosamente las pasadas del Presidente Alessandri por Río de Janeiro. Sus amigos dejados en este país, todavía lo recuerdan cariñosamente.

UN BANQUETE EN EL JOCKEY CLUB

RIO DE JANEIRO, 24 (U. P.) —Anoche se realizó en el Jockey Club Brasileño el banquete ofrecido por los Ministros de Marina y de Guerra, Guilhem y Gaspar Dutra respectivamente, en honor del general Novoa, del almirante Reyes del Río y del comodoro Castro con la asistencia de cerca de 100 personas entre oficiales del ejército y de la marina. Se cambiaron brindis en honor de las fuerzas armadas de Brasil y Chile.

La nota destacada, del banquete la constituyó el discurso del general Goes Monteiro quien mencionó la comunión de ideas que siempre ha existido entre Chile y el Brasil desde los tiempos del Emperador Don Pedro. Terminó pronunciando el siguiente brindis:

"Bebo a la salud del general Novoa, que representa al aguerrido ejército chileno; a la salud del almirante Reyes, formulando votos por la intrépida Marina chilena, y por el comodoro Castro, elevando nuestros ojos hacia los cóndores de la Fuerza Aérea chilena. Brindo por fin, por la nación hermana y por sus Ministros de Marina y de Guerra e invito a todos a levantarse en homenaje del notable estadista señor Arturo Alessandri, Presidente de Chile y Jefe Supremo de las Fuerzas Armadas".

COMIDA QUE OFRECEN LOS ESPOSOS FARIAS

RIO DE JANEIRO, 24 (U. P.) —Don Alberto Farías y señora ofrecerán una comida de 40 cubiertos al Canciller chileno señor Gutiérrez A. y señora en su palacete de la calle Real Grandeza. Han sido invitados el Canciller Aranha y señora; los Embajadores señores Nabuco y Nieto del Río; el Prefecto de Río de Janeiro Dodsworth y señora; el senador Rodríguez de la Sotta, el diputado E. Moore, don Juvenal Hernández, el Ministro Fontecilla, el Subsecretario de Relaciones Exteriores chileno señor Vergara Donoso, don Carlos Guinle y señora, los demás miembros de la delegación y el personal de la Embajada de Chile.

Continúa la ofensiva gobiernista en sectores de Tremp y Balaguer

Los nacionalistas han contraatacado en toda la línea de batalla y han tomado la iniciativa en el ala izquierda.— El general gobiernista, Rojo, se abrió paso hasta el lago artificial de Tremp, que abastece de energía a cinco plantas eléctricas de Barcelona.— Nacionalistas no han distraído tropas de otros frentes.— Ataques en el frente de los Pirineos

FRANCO MANTIENE SU AVANCE CONTRA CASTELLON

FRONTERA FRANCO ESPAÑOLA, 24.— (U. P.) — El avasallador ataque del general Rojo se abrió camino hasta el lago artificial de Tremp que abastece de energía eléctrica a 6 plantas de las que Barcelona tiene gran necesidad para sostener la industria de la guerra, las cuales recientemente fueron equipadas con nuevas instalaciones. En ese punto se ha librado hoy una reñidísima batalla, manteniendo los nacionalistas el control de las represas del lago y estaciones de energía eléctrica, en la vecindad de Pobla de Segur.

En su tercer día la ofensiva republicana se duplicó, pero no logró quebrantar las líneas poderosamente reforzadas de Franco, y solo en lugares dispersos pudieron los 100,000 atacantes del general Rojo, empleando 100 tanques nuevos, introducir pequeñas cuñas en las líneas establecidas por los nacionalistas después de su victoriosa ofensiva en Aragón.

La táctica de Rojo, que contrasto con la táctica de formar "bolsas", empleada por Franco, consiste en ataques de frente en masa por el mayor número posible de hombres para dominar al enemigo y aplastar sus defensas, atravesando sus líneas. Pero las defensas de Franco en ese punto vital en el lago de Tremp son mantenidas por moros y tropas de la Legión Extranjera, quienes esperaron tranquilamente a los atacantes hasta que llegaron a ponerse a tiro de ametralladora, y en seguida los sgaron por millares.

Los nacionalistas sostienen que los repulicanos perdieron 5.000 hombres, muertos en el combate de ayer, los que, agregados a los 3,500 muertos en los primeros días de la lucha, eleva el total de bajas a más de 12,000, de los cuales 8.500 han muerto.

La ofensiva republicana fué trazada para expulsar al enemigo de los Riberas Orientales de los ríos Segre y Noguera Pallaresa, y dominar 3 peligrosos contingentes en los lagos Lérida, Balaguer y Tremp.

Hasta ahora Franco no ha tenido que distraer tropas de otros frentes o detener su avance sobre Castellón y Valencia, en el frente de Teruel.

Según los observadores de la frontera, Rojo se había pronunciado contra el ataque, porque prefería esperar el traslado de las mejores divisiones de Franco a otros frentes, pero el Gobierno de Barcelona está ansioso de distraer la atención de Franco del frente de Castellón, donde Miaja tiene gran dificultad en detener el vigoroso avance de los nacionalistas.

Franco, sin embargo, continúa su avance sobre Castellón en el que 2 columnas de navarros se adelantaron para atacar a Cabra de Moro, Formiche Alto y Formiche Bajo, inmediatmente al Norte de Valbona, y amenazan peligrosamente, por lo tanto, alcanzar el camino principal de Zaragoza a Valencia, 16 kilómetros al Este de Teruel.

Cuando la 82.a división navarra estableció ayer una línea recta y continua de Teruel hacia el Este, por Valdecegra, Castellar, Alcalá de la Selva; Val de Linares, Mosqueruela, a Villafranca del Cid, abarcando las montañas Yedwa y Moratil, los nacionalistas cortaron la última "bolsa" en ese sector, y encerraron en ella a 800 republicanos con todo su equipo.

Avanzando por el río Formiche, desde Escriche, los navarros llegaron a Formiche Alto, que ha sido abandonada por la población y por los gobiernistas, que se han retirado sobre Formiche Bajo. Desde Formiche Alto, un camino directo conduce a la carretera principal de Zaragoza a Valencia, y que se encuentra a sólo 10 kilómetros de distancia. Una vez que el ejército de Varela llegue a ese camino, podrá atacar por la retaguardia la bien fortificada posición republicana en Paso Escandón, que está deteniendo el avance directo hacia el mar, desde Teruel.

En el frente catalán, Rojo mantuvo dos cuerpos de ejército y varias divisiones de reserva en un movimiento simultáneo, y todo el peso de su tremenda fuerza fué concentrado en Balaguer. Rojo trataba de obtener el control general de los 3 caminos principales de Balaguer al puente mayor, porque si los nacionalistas pierden el dominio de esos caminos, se verán obligados a abandonar ese vital puente.

En una reñida batalla cerca de Hellecaire, la Legión Extranjera rechazó un ataque en masa de cerca de 30,000 republicanos, y el camino principal a Villagrasa permanece en poder de Franco. Los gobiernistas sostienen que cortaron el camino de Balaguer a Camarasa, que también es vital, porque controla las represas de las plantas hidroeléctricas cercanas.

Los gobiernistas sostienen haber ocupado las alturas que dominan el valle Noguera Pallaresa, aislando de ese modo a Sort de Tremp, al Sur, y a Llavorsi, al Norte. También informan de un victorioso asalto en Sierra Aolo, al Norte de Sort, la que fué tomada después de una reñida lucha, y con ella los republicanos han obtenido el dominio del valle del Noguera Pallaresa y todas las carreteras que sirven de comunicación a los nacionalistas en Sort y en la región andorrana.

Los republicanos informan que una sección completa de fuerzas italianas se rindió después de desarmar al oficial. Dicen que Sort ahora está completamente rodeada y dominada.

Los gobiernistas sostienen también que han avanzado en el sector de San Román de Aveilla, donde conquistaron la Sierra San Cornela.

BARCELONA, 24.— (U. P.) La lucha ha continuado intensa durante todo el día a lo largo del frente oriental, conservando los gobiernistas la iniciativa.

En el sector central, al Este de Tremp, en el cordón de cerros de San Cornelio, que conquistaron ayer, los republicanos se apoderaron hoy del pueblo de San Roma de Arella y de la aldea de Bastus, según informa el comunicado oficial.

Los nacionalistas lanzaron en ese sector sus principales contraataques, los que fueron rechazados por los gobiernistas, que continuaron su avance con la ocupación de las dos localidades mencionadas.

Sin embargo, en el Levante, los republicanos se vieron obligados a replegarse ligeramente en los sectores de Gúdar y al Este de Mosqueruela. En el sector de Gudar abandonaron la posición de La Moratilla, pero más tarde la reconquistaron.

El comunicado menciona un ataque combinado por mar y tierra en Motril y al Este de Malaga, mediante el cual 300 prisioneros gobiernistas asturianos recuperaron su libertad y fueron ocupadas la guarnición y el fuerte de Corchana.

Los diarios de la tarde publican con grandes títulos la sublevación habida en la prisión del fuerte de Pamplona, como una muestra importante de la discordia a la retaguardia de los nacionalistas. Según noticias recibidas por la Agencia España, este incidente ha sido seguido por otros semejantes en San Sebastián y Zaragoza.

HENDAYA, 24.— (U. P.) Casi cien mil republicanos, en una de las ofensivas en masa, más grande de la guerra, abrió brechas en las líneas de Franco, sobre la frontera catalana, pero han sufrido miles de bajas.

No obstante la fuerza de la embestida, sostienen los nacionalistas que mantienen el control de las importantes plantas hidroeléctricas de Cataluña.

Completo acuerdo...

(DE LA 1.a PAGINA)

tados Unidos. Es así como precisamente dos de los países mediadores en el Chaco han dado un ejemplo luminoso a Paraguay y Bolivia".

BUENOS AIRES, 24 (U. P.) —De Asunción llegó a las 10.25 horas, el Ministro de Relaciones Exteriores del Paraguay, señor Báez, y por la vía férrea, procedente de La Paz, llegó también el Canciller de Bolivia, señor Díez de Medina. Ambos estadistas llegan de acuerdo con la invitación que les fué hecha por la Conferencia de Paz del Chaco.

Tanto el Canciller paraguayo como el boliviano fueron recibidos por el Canciller Cantilo y delegados de la Conferencia, y asistieron al almuerzo dado en el Club Americano, para despedir a Mr. Sprullle Braden, delegado norteamericano a la Conferencia del Chaco, quien parte a Washington el día 11 de junio, para hacerse cargo de su nuevo puesto, en calidad de Ministro en Colombia.

Los Cancilleres de Bolivia y Paraguay concurrieron a horas distintas a la Casa de Gobierno, saludando al Presidente Ortiz. Las conferencias se prolongaron cordialmente, haciéndose votos por el éxito de las gestiones para solucionar el problema del Chaco.

Acompañaron a los huéspedes los representantes diplomáticos de Bolivia y Paraguay y edecanes.

Los Cancilleres de Bolivia y Paraguay visitaron a Cantilo en la Cancillería, conversando brevemente.

El aniversario patrio argentino, que se celebra mañana, se verá realizado esta vez en su significado, por coincidir con la culminación de los esfuerzos americanos en favor de la pacificación del único conflicto grande que hay en el Continente.

Los Cancilleres de Paraguay y Bolivia participaron en los festejos oficiales, entre los que figuran el banquete de esta noche en la Casa del Gobierno; el Te-Deum de mañana en la Catedral y la función de gala, con la cual se inaugura la temporada lírica en el Teatro Colón.

El jueves 26, a las 10.30 horas, comenzarán en la Cancillería las conversaciones de los Cancilleres citados con la conferencia de la paz. Ambos mostraron hoy una natural reserva ante la inminencia de los primeros contactos. Sin embargo, ambos destacaron su mejor voluntad para hacer todo lo que esté de su parte para buscar un arreglo directo.

El señor Díez de Medina expresó la esperanza de que en el ambiente actual, se logre encontrar una solución final y satisfactoria, que permita una paz justa y estable.

Por su parte, el Canciller paraguayo, señor Báez, dijo:

"No hay diferendo internacional que no pueda ser resuelto satisfactoriamente sobre la base de la justicia. En esta y otras expresiones del señor Báez se advierte su gran anhelo de contribuir al éxito de los esfuerzos.

La prensa comenta auspiciosamente la llegada de los Cancilleres Díez de Medina y Báez, y hacen eco de las esperanzas de que en esta ocasión se llegue a un arreglo final.

WASHINGTON, 24 (U. P.) — Los observadores latinoamericanos conceden especial significado al nuevo esfuerzo que llevará a cabo la Conferencia de Paz del Chaco, para llegar a una solución, basada en una fórmula equitativa tanto para Bolivia como para Paraguay. Destacan los observadores que se trata de un esfuerzo supremo para lograr un acuerdo entre los litigantes, y su éxito será una importante contribución a la paz continental y tendrá una honda repercusión en la próxima Conferencia Panamericana de Lima.

El Departamento de Estado informa que la fórmula de arreglo será sometida a ambas partes, durante la próxima sesión de la conferencia del Chaco, el día 26, pero se negó a dar detalle alguno sobre la naturaleza de la formula citada. Señala que, a su debido tiempo, emanara esta información de Buenos Aires.

Prevalece un ambiente optimista en círculos latinoamericanos y norteamericanos, pero algunos diplomáticos temen que sólo sea aceptada la fórmula con reservas, especialmente si obliga al Paraguay a ceder una extensión importante de territorio, actualmente ocupada por sus fuerzas armadas.

Gran Bretaña

ENTREVISTA DE CHAMBERLAIN CON EL REY

LONDRES, 24.—(U. P.).—El Rey concedió audiencia al Premier Chamberlain en el Palacio de Buckingham, esta tarde para tratar de la primera entrevista que sostiene el Premier con el Rey, desde que se produjo la crisis checoeslovaca y desde la última reorganización ministerial.

Se tiene entendido que el Premier informó al Rey sobre la situación checoeslovaca.

INTENTO DE RAPTO CONTRA LORD NUFFIELD

OXFORD, 24.—(U. P.).— Dos individuos intentaron raptar hoy al magnate automovilístico, Lord Nuffield, habiendo logrado entrar a la oficina privada del Lord Kennerly Rumford, un amigo de Lord Nuffield, quien se encontraba en una pieza adyacente, llamó a la policía cuando oyó voces sospechosas en la oficina de Nuffield. Los malhechores fueron detenidos por la policía.

Alemania

"P. D. K." COMENTA DECLARACIONES BRASILEÑAS

BERLIN, 24.—(U. P.).—"Politische und Diplomatische Korrespondenz" exige que se deje en libertad a los alemanes que se tomaron presos a raíz del reciente movimiento revolucionario en Río de Janeiro, y que se les dé una compensación. Expresa su satisfacción por la declaración hecha por el Gobierno brasileño que exonera a los alemanes de culpabilidad en el referido golpe de estado, y expresa que "tal declaración es más necesaria en vista de que los rumores sobre la participación de alemanes amenazaron con poner en serio peligro las buenas relaciones entre Alemania y Brasil, tanto más cuanto que Alemania no podría tolerar las maquinaciones de ciertos centros de prensa".

Estados Unidos

UN DISCURSO DE SUMNER WELLES

BALTIMORE, 24 (U. P.) — El Subsecretario de Estado, Mr. Sumner Welles, declaró en un discurso que el pacto de no intervención aprobado en la Conferencia de Buenos Aires de 1936 contiene un principio "que debe ponerse imperativamente en universal aplicación si ha de existir la paz mundial" agregando que el pacto es una de las piedras angulares de todo sano canon de conducta internacional.

Delineó la política exterior de Estados Unidos, indicando que su primer objetivo era "seguir cooperando en la más estrecha amistad con nuestros vecinos de América de modo que el Nuevo Mundo permanezca en paz" y que el espíritu de la política de buen vecino "en grado cada vez mayor guíe las relaciones de las 21 repúblicas americanas".

Welles dijo en efecto, que el pueblo de Estados Unidos debiera ocuparse de lo que le incumbe, refiriéndose a las ideologías y filosofías políticas del mundo, que "no conciernen a Estados Unidos" excepto en cuanto "deploramos el mal trato de seres humanos dondequiera que sea" y salvo que influencias extranjeras traten de minar las instituciones de Estados Unidos.

Interprétase el discurso como un paliativo a los sentimientos de los dirigentes alemanes, italianos y japoneses que se han ofendido con los recientes discursos pronunciados por funcionarios del Gobierno de crítica a las formas totalitarias de gobierno.

Nuevamente puede...

(DE LA 1.a PAGINA)

CONTINUA LA TENSION EN EUROPA

BERLIN, 24. (U. P.) — (Por Webb Miller).—Según se desprende de la actitud de la prensa dirigida por el Gobierno y de los voceros de este ultimo, la actitud alemana, tanto en lo que se refiere a Checoeslovaquia como a la mediación británica, está poniéndose más terca.

Se ha dado más libertad a la prensa para formular agrias recriminaciones por los incidentes habidos en la frontera, así como para formular amenazas para el caso de repetirse esos incidentes; pero queda por verse si esta es una maniobra deliberada destinada a ejercer presión, tanto sobre Checoeslovaquia como sobre la mediación británica, o si, en verdad, revela una verdadera alza de la temperatura en Berlín. De todos modos, el momento de ansiedad en forma alguna ha pasado y la situación está a la merced de los estallidos irresponsables de la violencia.

La actitud de los sudetes, al dar a los funerales de los dos obscuros agricultores muertos en la frontera, las proporciones de una gran manifestación política que se efectuará mañana en Eger, ha venido a inyectar un nuevo elemento de malestar en la situación, y por cierto el peligro no ha disminuído con el gesto de Hitler, que envió dos coronas y dispuso que el agregado militar alemán representara oficialmente al Gobierno del Reich en los funerales.

Como consecuencia de esa forma de patrocinio oficial por Alemania, del "martirio" de los agricultores sudetes, cualquier choque que se produzca en Eger entre los elementos militares o policiales checos y la población del Sudeten, que es casi exclusivamente alamana, tendrá las más graves repercusiones en Berlín.

CONVERSACIONES ENTRE HENLEIN Y HODZA

PRAGA, 24. (U. P.)—Se ha sabido que el Premier Milau Hodza recibió al Ministro británico Newton y al Ministro francés de La Croix, y también que Hodza dió cuenta al Presidente Benes de su conversación con Henlein. Esta noche se reunió en Consejo de Ministro el Gabinete para oír la relación que hizo Hodza de sus conversaciones con el jefe del partido alemán del Sudeten. No se publicó ningún comunicado de lo ocurrido en la reunión de Gabinete.

Se reitera que las conversaciones sobre la cuestión de la minoría serán continuadas por el Gobierno con el comité parlamentario del partido alemán Sudeten, compuesto por Frank, Kundt y Pfrogner. La próxima reunión entre Hodza y Henlein no ha sido fijada aun.

Los dirigentes del partido del Sudeten han recalcado que Ernest Kundt y otros parlamentarios del Sudeten continuarán las conversaciones, a pesar de la partida de Henlein.

Tanto en los círculos de Gobierno como en los del partido alemán del Sudeten, se ha reiterado que la situación ha mejorado. Los observadores imparciales han interpretado que la disminución de la tensión es una pauta de espera mientras se inicia la segunda fase activa de las negociaciones.

Henlein partió esta mañana para su residencia en Asch. Un portavoz del partido, dijo: "Una vez que se estableció el contacto del jefe de nuestro pertido con el Premier y las conversaciones fueron iniciadas, la presencia de Henlein en Praga no fué necesaria".

Hennlein asistirá mañana en la mañana a los funerales que se efectuerán en Eger de los dos alemanes del Sudeten muertos el sábado.

El agregado militar alemán en Praga, Rudolf Tounssaint, representará al Gobierno alemán en los funerales en Eger. Henlein hará uso de la palabra.

CORONAS DE HITLER

PRAGA, 24.—(U. P).—Mientras los sudetes alemanes completaban los arreglos para el entierro de sus dos primeros muertos en la lucha por la autonomía, Hitler envió una gran corona que sera expuesta en los funerales que tendrán lugar mañana en Eger.

En las esferas del partido sudete produjo sumo agrado esta muestra de reconocimiento del Fuehrer y al mismo tiempo se subraya que someterán todo el programa para los funerales a la aprobación del Gobierno checoeslovaco. Espérase que se otorgue el permiso sin demora, aunque en algunos centros se temía que los funerales dieran margen a un incidente entre las fuerzas de orden público checoeslovacas y la población casi exclusivamente alemana sudete de Eger.

Los funerales están anunciados para las 11 A. M. y figurará en el programa el discurso de un alto funcionario del partido, posiblemente Henlein. Por la tarde los funcionarios sudetes acompañarán los 2 ataúdes a los cementerios de los repectivos pueblos de las víctimas.

Espérase en las esferas sudetes que mañana estarán expeditos los caminos que habían sido removidos, a fin de poner obstáculos a un ejército invasor, de modo que los funcionarios sudetes puedan asistir.

PRAGA, 24.—U. P).—Una enorme muchedumbre de sudetes alemanes se estacionó en hilera frente al Consulado alemán en Eger, con el deseo de ver las dos grandes coronas enviadas por Hitler para los funerales de los dos agricultores alemanes muertos en dicha localidad. Solamente una parte de la multitud pudo ser admitida.

Todas las tiendas y las fábricas que hay en el balneario de Franzenbad estarán cerradas, porque por allí pasará el cortejo.

En la tarde, el Concejo Municipal de Eger celebrará una sesión funeral. El Alcalde Ernest pronunciará un discurso.

Se ha sabido que el Agregado Militar aleman en Praga, Toussaint, y el Agregado Aéreo, Moericke, depositarán coronas el miércoles en las tumbas de Boehm y Hoffmann.

ORDENES A LOS RESERVISTAS

BERLIN, 24.—(U. P).—Numerosos círculos bien informados de Munich, sondeados telefónicamente por la United Press, han declarado, que no hay, por el momento, señales de desusadas actividades militares, tales como las que precedieron a la marcha sobre Austria, y que tampoco hay aparentemente movimientos de tropas.

Se agrega en esos círculos, aunque sin confirmación, que han sido informados de que diferentes personas, al parecer reservistas, han recibido órdenes de estar prontos a trasladarse rápidamente en caso que se les necesitaran.

PRAGA, 24.—(U. P).—El Gobierno ha tomado medidas en contra de "los rumores subversivos y falsos" que, según declaró, "son diseminados evidentemente por una organización central". Urgió al público a cooperar para tratar de descubrir a los responsables.

LA POLITICA FRANCESA

PARIS, 24.— (U. P.) La política francesa de firme resolución de buscar el arreglo de la crisis sobre el asunto de las minorías de Checoeslovaquia por medios pacíficos, pero de respetar, si viene lo peor, los compromisos con Praga (política que Bonnet y Daladier han repetido a los Gobiernos de Gran Bretaña, Polonia y Checoeslovaquia por intermedio de sus agentes diplomáticos en París durante el crítico fin de semana), recibió la aprobación del Consejo de Ministros cuando se reunió hoy el Gabinete en el Elíseo, presidido por M. Lebrún, y escucho a Bonnet dar lectura a los últimos despachos oficiales concernientes a las conversaciones entre Hodza y Henlein.

Los franceses consideran que ahora la paz tiene todas las probabilidades sobre la guerra, salvo que se produjera algún incidente fronterizo.

Los franceses, sin embargo, no están demasiado optimistas acerca del arreglo total de las diferencias entre Praga y la minoría sudete, porque piensan que Hodza y Benes rechazarán de plano la exigencia de Henlein, de que Praga abandone sus alianzas con Francia y Rusia, o cualquier otro esfuerzo por dictar una política exterior más amigable hacia Alemania.

Sostienen los franceses que la alianza franco-checoeslovaca es puramente defensiva, y no un pacto ofensivo concebido dentro del marco de la SDN y del plan de seguridad colectiva aprobado por Ginebra.

Por lo que se ha podido saber en París por medio de las vías oficiales, las conversaciones entre Hodza y Henlein fueron un mero contacto preliminar, y que se necesitará de meses de laboriosa negociación para formar un nuevo estatuto de las nacionalidades de Checoeslovaquia ajustado a los deseos de los sudetes alemanes; pero que Praga está resuelta a despachar la reforma, y que Francia, Gran Bretaña y otros países quieren que se deje a Praga negociar su acuerdo con la más importante de sus minorías.

EMBARAZO EN LONDRES

LONDRES, 24.—(U. P.) Los elogios que de todo el mundo han llovido al Gobierno británico, con motivo de su "acción resuelta" durante el pánico de guerra del fin de la semana pasada, parecen causar embarazo en el Whitehall, en donde se desea que el honor de la jornada sea compartido por todas las partes afectadas, por su sangre fría y presencia de ánimo, y especialmente por el Gobierno de Hitler.

Lord Halifax parece preocupado por el hecho de que gana terreno la impresión de que sólo la actividad de la diplomacia británica salvó la situación, desviando a los alemanes de una posible acción extrema en Checoeslovaquia. Teme que esto pueda producir resentimiento en Berlín contra Londres, con el consiguiente riesgo de que se pierda todo el buen trabajo realizado por los esfuerzos conjuntos de todos los interesados, durante el sábado y el domingo.

En los círculos diplomáticos todavía se hacen conjeturas sobre la verdadera razón por qué Chamberlain decidió citar a una reunión de emergencia a los Ministros, el domingo. Se cree que un telegrama despachado por la Embajada en Berlín al Foreign Office, el sábado, influyó en la decisión del Premier. Se dice que Sir Neville Henderson, (Embajador en Berlín), temiendo que la crisis tomase repentinamente proporciones más alarmantes, propuso en su telegrama hacer los arreglos necesarios para el retiro de los británicos, sus esposas y familias de la Embajada, si ocurría lo peor.

Parece que el telegrama dió a Chamberlain la impresión de que la situación era más grave que lo que había creído antes, por lo que el sábado en la tarde envió citaciones urgentes a todos los Ministros, para la reunión del domingo. La reunión de Ministros se convirtió en un Consejo de Gabinete, porque todos los Ministros citados concurrieron.

La noticia de la reunión del Gabinete fué transmitida a toda la Europa, y se tiene entendido que coincidió con las informaciones procedentes de Berlín de que la Embajada británica había hecho averiguaciones ante las autoridades ferroviarias, para reservar pasajes para las familias británicas.

Junto con las enérgicas palabras que empleó Henderson, en su entrevista con von Ribbentrop, estos movimientos británicos causaron el más profundo efecto, haciendo creer en algunos círculos que Gran Bretaña se preparaba para una guerra inmediata.

En los círculos oficiales británicos se cree que, aún cuando el peligro no ha pasado del todo, continúa acentuándose la tranquilización internacional y que hay todas las posibilidades de que las negociaciones entre Hodza y Henlein proseguirán durante las próximas semanas críticas, lo que servirá para enfriar un tanto el ardor de los sudetes y los checos durante las votaciones. En los círculos checoeslovacos de Londres se cree francamente que la crisis ha pasado.

INMEDIATO ESTIMULO ECONOMICO PROPONE PREMIER DALADIER

Para ello comenzará a la brevedad posible su plan de obras publicas

LOS DECRETOS DICTADOS AYER

Saneamiento de viviendas, semana de trabajo y otras medidas

PARIS, 24 (U. P.) — El Gobierno de Daladier propone estimular inmediatamente la economía francesa dando comienzo a la brevedad posible a la primera parte del programa de obras públicas que asciende a 11.000.000.000 de francos, autorizado por el decreto que firmó esta mañana el Presidente Lebrun.

Entre ahora y fines del año serán gastados 2.700.000.000 de francos en diferentes proyectos que se realizarán en París, Provincias y Norte de Africa, y la suma total autorizada será gastada al terminar el año 1940. Del total 6.000.000.000 serán destinados a empresas fiscales y 5.000.000.000 a obras comunales. La ciudad de París obtiene desde luego 500 millones para eliminación de viviendas insalubres y las Provincias reciben una suma igual para mejoramientos rurales tales como obras de irrigación, ampliación de los servicios de agua potable y electricidad, destinándose el saldo de los primeros 1.700.000.000 al pago de las propiedades expropiadas.

La participación del Estado en ese programa será financiada mediante la apertura de una cuenta especial para obras públicas en el Tesoro y la participación de los Gobiernos locales por medio de anticipos directos hechos por el Estado y de la emisión de empréstitos garantidos por el Estado.

Ese programa es distinto del plan de 10 años para eliminación de las viviendas insalubres y mejoramientos rurales al que se destinarán anualmente 1.000.000.000 de francos, si bien en algunos casos, ambos proyectos son de la misma naturaleza.

La segunda serie de decretos de resurgimiento comprende 53 medidas individuales que abarcan todos los campos de la vida financiera y económica francesa.

Bajo el capítulo de "Ayuda a la Industria y al Comercio" se han dictado decretos que mejoran la estructura del crédito bajando las tasas de interés, modificándose además el impuesto a la producción con el objeto de estimular a esta última, dando ventajas a los exportadores y creando nuevas zonas libres de exportación.

Por otra parte, la semana de 40 horas de trabajo se modifica, transformándose en el año de 2.000 horas de trabajo con facilidades para establecer horas extraordinarias y turnos rotativos de trabajo extraordinario.

Una serie especial de decretos está destinada a ampliar el sistema de aprendizaje, aumentando la educación técnica en forma que permita disponer de mayor número de operarios escogidos.

Tres de los decretos facilitan los créditos a los Gobiernos departamentales y locales en cuanto se refiere a sus propias obras locales, y, finalmente, una serie de decretos, referentes a las colonias, refuerzan la defensa colonial, revisan la estructura de las tarifas aduaneras coloniales, amplían la propaganda para los productos de las colonias y facilitan los créditos para las empresas coloniales.

"El Universal" de Lima comenta el Mensaje de S. E. Alessandri al Congreso

LIMA, 24 (U. P.) — Refiriéndose al último mensaje del Presidente Alessandri al Congreso, el diario "El Universal", dice que "Chile ha pasado ya su hora culminante — 1931-32 —. Durante el último sexenio, gracias a los patrióticos esfuerzos del Presidente Alessandri, se ha creado una era de creciente progreso y paz, con la cual ha podido Chile desempeñar un brillante papel en el concierto internacional y reajustar sólidamente sus valores económicos, políticos y sociales en el interior de la República".

Finalmente, dice que el Presidente Alessandri entregará a su sucesor "un país que es modelo de orden y prosperidad en todas las actividades y energías nacionales".

BREVES NOTICIAS DE TODO EL MUNDO

CIUDAD DEL VATICANO, 24 (U. P.) — La Sagrada Congregación de los Ritos celebró una reunión preparatoria para la discusión de dos milagros referentes a la beatificación de la Venerable Gioacchina de Vedruna de Mas, fundadora del Instituto de Caridad de las Carmelitas.

La reunión fué presidida por el relator de la causa, cardenal Salotti, recordándose que la Beata Vedruna falleció en Barcelona en 1854 y fué sepultada en Vich.

Los datos para la beatificación de Vedruna fueron recogidos en esas dos diócesis por la Congregación, publicándose en junio de 1925 el decreto por el cual se reconoce que sus virtudes pertenecen al "grado heroico".

CASTEL GANDOLFO, 24 (U. P.) — El Papa pasó un día tranquilo y concedió sólo 5 audiencias privadas, siguiendo el consejo de su médico, el Dr. Milani, de que descansase en vista del nutrido programa del jueves, en que la Santa Congregación de Ritos leerá en presencia de Su Santidad 2 decretos que reconocen la validez de los milagros para la beatificación de Sor María Dominga Mazzarello, superiora que fué de las Hermanas de María y de autorización para la beatificación de Sor María Josefa Rossello, fundadora de las hermanas de la Misericordia".

NUEVA YORK, 24 (U. P.) — En el Waldorf Astoria se dió hoy un almuerzo, al que asistieron 500 industriales, exportadores y jefes de compañías aeronáuticas. El presidente de la Pan American Airways, Mr. Juan T. Trippe, recibió la medalla de oro de la American Arbitration Society, "por servicios distinguidos en el fomento de la paz internacional y la buena voluntad comercial".

VIENA, 24 (U. P.) — Hitler decidió reorganizar y simplificar el Gobierno austriaco, que en el futuro consistirá de Seyss Inquart como Procurador y cuatro Secretarios de Estado.

La administracinó del país estará basada en siete distritos, cuyos jefes serán: Karl Einruber, Siegfried Uberreiter, Franz Hofer, el Dr. Friedrich Rainer y el mayor Hubert Klausner.

BERLIN, 24 (U. P.) — Dieciséis obispos católicos hay actualmente conferenciando en Fulda, para discutir la posibilidad de pronunciar desde los púlpitos el Syllabum papal de los errores y teoría de la paz. Sin embargo, en vista de la delicada situación, créese que se leerá sólo un breve extracto y aún éste en ningún caso antes de fines de junio.

BESANCON, 24 (U. P.) — El Tribunal Militar de esta ciudad, que tiene a su cargo el proceso por espionaje, sentenció hoy día al ciudadano suizo Roberto Meyer, de 34 años de edad, a 15 años de prisión y a 20 años de relegación. Meyer, que fué detenido en diciembre pasado, tenía en su poder planos de buques de guerra franceses, y de vistas aéreas de fortificaciones francesas, como también fotografías de agentes franceses de contra-espionaje en Alemania.

SAN PEDRO (California), 24 (U. P.) — El "Arimasan Maru", vapor japonés, cargado con material de guerra, ha atracado a los muelles con graves averías, causadas por un choque con el vapor "Welter Luckenbach".

En viaje a Japón con un cargamento de hierro viejo, algodón y un avión Douglas de transporte, el "Arimasan Maru", chocó anoche con el otro barco en medio de espesa neblina, cuando hacía poco más de una hora que había zarpado. Los perjuicios se calculan entre 60 y 80 mil dólares.

JERUSALEN, 24 (U. P.) — Un judío fué muerto, 5 quedaron heridos; 12 árabes y una monja rusa fueron igualmente heridos en las primeras horas de hoy, cuando árabes lanzaron bombas y dispararon contra autobuses, como represalias contra los judíos en el distrito municipal de Jerusalén.

BERLIN, 24 (U. P.) — El Ministro de Relaciones Exteriores polaco, coronel Joseph Beck, pasó por ésta, sin abandonar el tren. Continuó a Stettin, donde tomará el barco que lo llevará a Estocolmo.

ROMA, 24 (U. P.)—A raíz de llevarse a cabo la sesión de clausura del Congreso Internacional de Química, se procedió a elegir presidente de la Unión Internacional de Químicos, a Mr. Marston T. Bogert, de la Universidad de Columbia. Se anunció en seguida que el próximo Congreso se llevará a efecto en 1941, en Londres.

NOTICIAS DE AMERICA LATINA

BOGOTA, 24 (U. P.) — La misión financiera y comercial venezolana que estudiará el funcionamiento del Banco de la República, la Superintendencia Bancaria y la Contraloría de la nación fué recibida ayer por el Presidente López, quien les ofreció todas las informaciones necesarias para facilitar el estudio que se proponen. La misión se dirigirá el lunes a Caracas.

SAN SALVADOR, 24 (U. P.) — Muchas y distinguidas damas enviarán a la Conferencia de Mujeres que se reunirá en diciembre, en Lima, una exposición pidiendo que se recomiende a los Gobiernos la ratificación de los acuerdos de la Conferencia Panamericana de Montevideo sobre la igualdad de derechos de hombres y mujeres.

CUNDE LA REVUELTA DE LOS FALANGISTAS EN EL N. DE ESPAÑA

Se habla de diversos levantamientos que han debido ser reprimidos

FUGITIVOS A FRANCIA

Las autoridades francesas toman severas precauciones en el Sur

PARIS, 24 (U. P.) — Según anuncia el corresponsal de la Agencia España desde Saint Jean Pied de Port, en la frontera con España, se han recibido allí desde Pamplona nuevas versiones de que el levantamiento de los falangistas no fué meramente una huída en masa de prisioneros de la prisión de San Cristóbal, sino una verdadera revuelta, cuyos fomentadores trataron de hacer extender al resto del territorio nacionalista.

Dice que el objetivo es de extender el levantamiento a Zaragoza y Logroño y a las ciudades de las Provincias de Guipuscoa y Navarra, como también al frente de batalla, donde, según la Agencia España, ya existen elementos que simpatizan con la revuelta. Como resultado de este movimiento se ha recibido informaciones no confirmadas de incidentes ocurridos anoche en San Sebastián y Zaragoza.

Según los detalles obtenidos sobre el levantamiento, este fué primeramente fomentado hace dos meses por navarros y falangistas, encabezados por Gregorio Apesteguía quien organizó un complot para secuestrar al general Franco. El plan fracasó y Apestegula y sus asociados, incluso los conocidos falangistas Patricio Lucio Arrieta y Zabalza, fueron arrestados. En total, 200 conspiradores fueron encerrados en el fuerte San Cristóbal, en las afueras de Pamplona. La prisión ya contenía a otros arrestados anteriormente en el país vasco y en Santander, elevándose así el número de detenidos a mil.

AVIACION NACIONALISTA BOMBARDEO BARCELONA, VALENCIA Y PORT BOU

BARCELONA, 24.— (U. P.)—Durante cinco minutos aviones nacionalistas efectuaron una incursión aérea sobre la ciudad, arrojando bombas que produjeron fuertes explosiones en toda la ciudad, especialmente en el sector Sur.

Las baterías antiaéreas hicieron nutrido fuego contra los atacantes.

MADRID, 24.—(U. P.)— El puerto de Valencia fué bombardeado en dos ocasiones esta mañana; hay víctimas y perjuicios.

PERPIGNAN, 24. — (U. P.)—Cuarenta aviones nacionalistas bombardearon Port Bou a las 10.40 A. M. Arrojaron 20 bombas. La frontera ha sido cerrada. No se conocen detalles de los prejuicios ni las víctimas.

Doscientas toneladas de oro de España en viaje a EE. UU.

EL HAVRE, 24 (U. P.) — Doscientas toneladas de oro y plata en lingotes de propiedad del Gobierno de Barcelona, llegaron hoy a ésta en 14 vagones de ferrocarril, procedentes de Port Vendres.

Serán reembarcados mañana para Estados Unidos en el mandie".

DEL INTERIOR

'CONTRARIA AL INTERES NACIONAL LA ACTITUD DE PARLAMENTARIOS DE LOS PARTIDOS DE IZQUIERDA"

Dice editorialmente "El Correo de Valdivia", al referirse a los incidentes provocados por la oposición en la sesión de apertura del Congreso Nacional.— En todo el país se condenan los bochornosos sucesos

Damos a continuación partes principales de los editoriales publicados por el "Correo de Valdivia" y el diario "Austral de Temuco", en que se condenan los bochornosos incidentes provocados por los partidos de oposición, en la sesión de Apertura del Congreso Nacional y, además, las manifestaciones de protesta que ellos han promovido en diversos puntos del país.

'CALDEANDO EL AMBIENTE'

"El Correo de Valdivia", expresa en su columna editorial, bajo el título de Caldeando el Ambiente:

"El ex presidente del Frente Popular y líder de esa combinación, diputado señor Gabriel González, contrariando disposiciones reglamentarias que no puede alegar ningún ciudadano que desconoce, menos aún un parlamentario, quiso usar de la palabra en la sesión del Congreso Pleno, destinada por disposición constitucional, exclusivamente, a oír al Presidente de la República.

La negativa del Presidente del Senado a conceder la palabra al diputado que quería usar de ella en representación del Frente Popular, constituyó el pretexto con que la representación frentista, y tras ella toda la oposición parlamentaria, abandonó el Salón de Honor del Congreso, donde, aparte de los conogresales estaba presente, en forma oficial, el Cuerpo Diplomático de la capital.

No hace falta tomar partido en el entredicho, en torno a las primeras escaramuzas de la campaña electoral presidencial, para señalar como absolutamente contraria al interés nacional la actitud de los parlamentarios de oposición, que produjeron un bochornoso tumulto en la apertura del Congreso, llegando uno de ellos hasta disparar su revólver en el recinto de la reunión.

Como decíamos en nuestro editorial del sábado 21, muchas otras ocasiones tendrán esos parlamentarios para combatir al Presidente de la República y nada se adelanta en beneficio de la causa nacional que presumen estar sirviendo, con entorpecer un acto tradicional, consagrado por la Constitución y que es respetable para los hombres libres de todas las democracias.

Con torpeza, se ha inferido en esta ocasión un grave daño a nuestro prestigio de país culto y, aun cuando se hace duro aceptarlo, hay que convenir en que se ha arriesgado el prestigio del país, a trueque de satisfacer enemistades políticas y, lo que es más grave, a trueque de preparar más el ambiente para la jornada eleccionaria en dessarrollo.

Es un viejo sistema el que se ha puesto en práctica el sábado último en la apertura de las Cámaras, pero con ser viejo y consagrado como hábil maniobra política, no puede aun recibir la patente de legítimo y honrado, porque si bien es cierto que con él se cosechan beneficios electorales para un determinado bando, deja un saldo desgraciado para el país que, aparte de desprestigiarse en el concepto de las naciones extranjeras acreditadas ante el Gobierno de la Moneda, por la incapacidad de hacer oposición levantada que se demuestra con los recursos utilizados, crea un ambiente de odios y enemistades en todo el país entre los componentes de los dos bandos en lucha, ambiente que es agorero de turbios días para la tranquilidad pública y la estabilidad del régimen democrático".

INCIDENCIAS POLITICAS

En un editorial intitulado "Las incidencias políticas", el diario "Austral", de Temuco, dice:

"Constatamos hoy, a la vista de las incidencias habidas en la apertura del Congreso, que el país se encuentra al borde de un precipicio, en peligro la paz y tranquilidad internas, y en efectiva amenaza el normal desenvolvimiento de la vida nacional por las fricciones que se están produciendo entre los Poderes Públicos como consecuencia de la política sin órbitas de ideal.

La seriedad del instante que atraviesa la nación no puede ser más evidente. La crisis del espíritu público lo ve todo a traves de un prisma político empanado de odio.

Para tomar el pulso de la realidad nacional se usa la mano cerrada de la especulación izquierdista, o la mano del abierto aplauso derechista. Pero no se ve el ánimo de abatir los problemas, no hay espíritu de sacrificio, ni elevación, ni serenidad.

El orden público se ha comenzado a resentir desde el mismo instante de los balazos y petardos del Congreso Pleno. Ha comenzado la vieja bullanguera palabrería".

PROTESTA DE LA MUNICIPALIDAD DE MAIPU

MAIPU, 24.— En la última sesión celebrada por la Ilustre Municipalidad de esta comuna, el regidor señor Carlos Cruz Santa María se refirió a los sucesos de la tarde del sábado, ocurridos en el recinto del Congreso, e hizo indicación para que se dejara constancia de la protesta de la Corporación por el atentado contra S. E. el Presidente de la República, indicación que fué aceptada con el voto de la mayoría de los señores municipales.— (Barrios corresponsal).

ADHESION A S. E.

COLLIPULLI, 24.— En todos los círculos locales produjeron indignación los incidentes promovidos en la sesión de apertura del Congreso Nacional. El Gobernador envió a S. E. el Presidente de la República el siguiente telegrama: "Elementos de orden independientes hacen llegar a V. E. su incondicional adhesión a vuestra política de resurgimiento nacional, al mismo tiempo protestan bochornosos incidencias apertura Congreso Nacional y formulan votos por la ventura personal de V. E. y vuestro Gobierno. — (Fdo.) — **Horacio Gutiérrez**, Gobernador suplente".— (Sanhueza, corresponsal).

TESORO QUE GUARDARIA GA[LEON] ESPAÑOL HUNDIDO en la BA[RRA DEL] RIO BUENO BUSCARAN 3 PE[RSONAS]

La nave fué hundida por los ind[ios] después de un furioso combate allí el año 1652

OSORNO, 24. — La prensa local informa en llamativos caracteres, que tres personas, cuyos nombres no se mencionan, han iniciado la búsqueda de un fabuloso tesoro que estaría sepultado en el mar, en la barra del río Bueno tesoro que ascendería a dos millones de pesos, valor de 70 mil pesetas oro, que conducía un galeón español que se hundió en dicho sitio, el año 1652, después de un furioso ataque que sus tripulantes sostuvieron con cinco mil indios cuncos que salieron victoriosos, según los datos históricos conocidos, el tesoro venía consignado en aquella fecha al Gobernador del Reino de Chile. [...] taba en [...] una expedición de [...] nientos hombres. Los mismos datos [...] también [...] la [...] ra Acuña [...] intentó [...] ro, equipan[do] [...] por los indios, salvo algunos de [...] en una barca. La noticia ha [...] en todos los círc[ulos] [...] suscita el [...] cabúz. — [...]

OPINIONES DE LA PREN[SA] DE PROVINCIAS

EL PROBLEMA DE LA PAPA.— "La Prensa" [...] editorialmente:

"En el año en curso la cosecha de papas en [...] cialmente en las provincias de Llanquihue y Ch[iloé] [...] gadores rendimientos, disponiéndose así de [...] para la exportación después de haberse aprovisio[nado] [...] nacional con exceso y a precios prácticos.

Sin embargo, factores contradictorios [...] tación de papas, resintiendo seriamente [...] país depositaba en ella y los productores [...] esperanzas puestas en un año de esfuerzos y [...] destinadas a un mayor rendimiento.

La suerte de la papa chilena depende [...] mayor o menor demanda que encuentre en los [...] canos, y esta demanda depende a su vez del re[sultado] [...] o negativo de las cosechas del tubérculo. En [...] tuación de perenne incertidumbre que no consti[...] ra los agricultores de las provincias de Llanquihue [...]

La zona comprendida por ambas provincias [...] cultivo de la papa su principal actividad y la [...] llo económico. Las condiciones climatéricas y [...] vierten a este producto en el más importante [...] y las demás ramas de la producción giran [...]

Una mala cosecha de papas o un exceso en la [...] la debida colocación en los mercados del extranj[ero] [...] terminar la ruina de la economía de ambas pro[vincias] [...] ralizando a los agricultores para continuar cultiv[ando] [...] la cantidad que el interés del país requiere.

Por otra parte, los países sudamericanos [...] gias en independizarse de esta subordinación [...] y es una verdad lógica que, a corto plazo, han de [...] tecerse por sí solos, con lo cual definitivamente [...] un rubro importantísimo de nuestra economía [...]

Para terminar con este orden de cosas [...] brindar a los productores de Llanquihue y Ch[iloé] [...] que necesitan, el presidente de la Sociedad Agríc[ola] [...] señor Nusser, ha propuesto al Ministro de Agricul[tura] [...] torio de la misma institución un proyecto basado [...] controvertibles, cual sería el convertir a las dos [...] semillero de papas certificadas, donde los países [...] adquieran la que requieren para sus cultivos.

Por razones climatéricas los países sudameric[anos] [...] producir la semilla que necesitan, y deben adquir[irla] [...] Alemania, Estados Unidos de Norte América y [...] A pesar de esta importación de semillas los re[ndimientos] [...] nunca superiores a ochenta quintales por cuadra. [...] de emplearse la misma semilla el rendimiento [...] todavía.

La zona Sur de Chile, dotada por la natur[aleza] [...] didas condiciones para el cultivo de la papa po[...] a los países sudamericanos de la semilla que ne[cesitan] [...] lagadoras perspectivas, pero para ello habría que [...] tica un plan completo de protección, en el que [...] Supremo Gobierno jugará un papel decisivo".

AGENCIA GENERAL DE "LA NACION", CALLE BLANCO 1161 — TELEFONO 4427. CASILLA 109-V

V A L P A R A I S O

CONCENTRACION DE ROTARIOS EN VIÑA

El próximo sábado 28, a las 12.30 horas, se servirá en el Hotel O'Higgins de Viña del Mar, el almuerzo preparado por el Rotary Club de Valparaíso para celebrar una concentración de los once clubes del Valle de Aconcagua, a fin de abordar temas de alto interés.

A esta concentración han sido invitados especialmente el Ministro del Interior, don Luis Salas Romo y el de Fomento, don Ricardo Bascuñán y altos funcionarios de la administración pública.

PANAMÁ CONDECORÓ AL CONSUL DEL PERU

El Ministro de Panamá en Chile, Excmo. señor don Alberto Villegas, hizo entrega ayer al cónsul general del Perú en Valparaíso, don Enrique García Bedoya, de la condecoración de la Orden "Vasco Núñez de Balboa", que le otorgó el Gobierno de su patria.

Este acto se realizó en los salones del Consulado peruano, cambiando el señor Villegas y el cónsul señor García Bedoya, cordiales frases.

Movimiento Marítimo

LLEGADAS

Ayer:

SANTA BARBARA, de N. York.
ORBITA, de Liverpool.
CHILE, de Iquique.
ALFONSO, de Coquimbo.

Hoy:

CASTILLA, de Antofagasta.
TARAPACA, de Punta Arenas.
NORWAY MARU, de Moji.
COYA, de San Francisco.

Mañana:

ACONCAGUA, de Corral.

SALIDAS

Ayer:

TALTAL, para Antofagasta e intermedios.
FRESIA, para Iquique e intermedios.
ALFONSO, para Coquimbo.
INDRA, para Los Angeles.
CALI, para Iquique e intermedios.
GILDA, para Coquimbo.
SANTA BARBARA, para San Antonio.
MUENCHEN, para San Antonio.
LAGUNA, para Liverpool.
MAPOCHO, para Corral e intermedio.

Hoy:

CASTILLA, para Antofagasta.
ORBITA, para San Antonio.
PUNTA ARENAS, para Mollendo.
COYA, para San Francisco.

Mañana:

SANTA BARBARA, para N. York e intermedios.
ANTOFAGASTA, para Buenos Aires.

LAS VISITAS DE FONDEO SE HARAN A HORA OPORTUNA SIN DEMORAR SALIDA DE BUQUES

Así se acordó en la reunión celebrada ayer entre armadores y autoridades aduaneras y marítimas

Ayer, a las 10.30 horas, se efectuó en la Superintendencia de Aduanas una reunión de los representantes de las empresas navieras, con el Superintendente interino de Aduanas, don Víctor Barros, el director del litoral, contraalmirante Calderón, el gobernador marítimo, comandante Alfredo Hoffmann y funcionarios aduaneros.

Presidió esta reunión el señor Víctor Barros y en ella se trató de las visitas de fondeo que se hacen periódicamente a los barcos surtos en la bahía a fin de impedir los contrabandos y, también, de la recepción de los vapores que hacen el servicio regular entre nuestro país y el extranjero.

Después de un extenso debate se acordó facilitar la recepción de los vapores, colocando dos puentes a fin de hacer más expedito el desembarco de los pasajeros y, asimismo, se determinó restringir en lo posible la subida a bordo del público el día de llegada de las naves.

Con respecto a las visitas de fondeo se acordó continuarlas realizando cada vez que se estime conveniente, pero a horas oportunas, que no atrasen la recepción o despacho de los buques ni signifiquen éstas una molestia para los pasajeros.

REGRESO DE EUROPA EL DR. EDUARDO BUNSTER

A bordo del "Orbita", regresó ayer al país el doctor Eduardo Bunster, quien realizó una jira por los principales países europeos y más tarde se dirigió a Estados Unidos, para hacer estudios profesionales.

El doctor Bunster visitó los planteles hospitalarios del viejo mundo y de Norte América, recogiendo observaciones que dará a conocer en nuestro país.

EL INTENDENTE SEÑOR LIRA OSSA EN SANTIAGO

El Intendente de Valparaíso, don Fernando Lira Ossa, permaneció durante el día de ayer en la capital tratando diversos asuntos relacionados con el progreso de la provincia. En esta oportunidad el señor Lira Ossa, se entrevistó con el Ministro del Interior señor Salas Romo, a quien hizo diversas peticiones.

LOS NUEVOS ADICTOS DE FRANCIA E INGLATERRA

A bordo del "Oropesa" llegaron ayer a nuestro país los nuevos adictos naval de Gran Bretaña y militar de Francia en nuestro país, comandante Stephan H. T. Arile y Jules Wedley, respectivamente, quienes vienen a asumir sus funciones en Santiago.

Acompañando al adicto naval británico llegaron los señores Reginald T. Miller, Henry Baker y Keneth Keeble, oficiales del gobierno inglés que vienen a prestar sus servicios a la Embajada en Santiago.

En este barco llegaron también otras destacadas personalidades chilenas y extranjeras y entre ellas notamos al señor Vicente Enseñada C., funcionario de la Embajada de México en Santiago.

...ordinaria al 24 de mayo ... del señor Amunátegui ... asistencia de 37 señores diputados.

CUENTA

...dió cuenta: de dos mociones del señor Acharán Arce ... del señor Möller; de un ... de la Municipalidad ... Talcahuano por el que ruega a la Cámara ocuparse preferentemente del proyecto que crea nuevas ... para la Municipalidad ... solicitudes particulares.

PROYECTOS CON SIMPLE URGENCIA

...CION A ARMADORES NACIONALES

... estar informado por la ... respectiva se prolongó ... hasta el constitucional ... proyecto pasado a Comisión ... su informe.

...CCION DE OBRAS DE REGADIO

... en discusión el proyecto ... construcción de obras ... después de haberse ... prolongar su plazo re... hasta el constitucio...

...señor ROSAS LARRAIN. — ... que el proyecto es de ... fundamental importancia para ... que no puede en... su verdadera producción ... que tenemos un clima ... de lluvias no es ... para los cultivos y que ... subsanar estos in... con una ley que ... sin dificultad, hacer las ... de regadío ... por consi...

...CIONES POLITICAS

...TIDO RADICAL.— Cita a ... ordinaria para hoy, a las ... horas, en Delicias 978.

...TIDO COMUNISTA. — ... Frente Popular ... Comité Regional.— Cita para ... las 20 horas, en Puen...

...SION ELECTORAL RA... — Cita para hoy a las ... en Delicias 978.

...PACION DEMOCRATA ... SANTIAGO.— Cita al Di... para hoy a las 19 horas.

CAMARA DE DIPUTADOS

"Los parlamentarios de izquierda querían crear un clima favorable a la agitación durante la ceremonia del Congreso Pleno"

"Llegaron temprano al Salón de Honor y ocuparon los asientos preferentes con el objeto de provocar un tumulto e inferir un desaire al Jefe de la Nación y a los partidos de derecha, en presencia del Cuerpo Diplomático, de los representantes de las Fuerzas Armadas y de los altos magistrados de las Cortes de Justicia", dijo ayer el diputado don Joaquín Prieto Concha.— La Corporación celebró ayer su primera sesión de trabajo de la legislatura

guiente es indispensable modificar la actual ley existente. Analiza uno por uno los artículos del proyecto y explica en qué han consistido esas modificaciones.

El señor MORENO ECHEVERRIA. — Dice que no ha habido suficiente tiempo para estudiar el proyecto y pide se aplace la discusión general hasta el lunes próximo.

—Apoyada esta indicación por el señor Rosetti queda aprobada la indicación del señor Moreno Echeverría.

CREDITOS PARA PAGO DE OBRAS DE PAVIMENTACION

A pedido del señor Pablo Larraín se acordó postergar la discusión del proyecto sobre créditos para pagos de obras de pavimentación.

LIBERACION DE DERECHOS PARA LAS ASISTENCIAS PUBLICAS DEL PAIS

Se pusieron en discusión las observaciones formuladas por el Presidente de la República al proyecto que libera de derechos la internación de artículos destinados a las asistencias públicas del país.

El señor ALDUNTE. — Dice que la C. de Hacienda estudió las observaciones formuladas por el Presidente de la República a este proyecto y que las encontró razonables, porque la liberación era demasiado amplia en el proyecto aprobado. En cambio, las observaciones se refieren a establecer que la liberación sera hecha únicamente con respecto a la Partida 1806 del Arancel Aduanero.

El señor ROSSETTI. — Dice que el proyecto es anticonstitucional, por cuanto da facultades al Presidente de la República que sólo tiene el Parlamento.

—Después de un debate en que intervienen los señores Silva Silva, Rossetti, Toro, Faivovich y Poklepovic, la Cámara acordó aceptar las observaciones hechas al artículo 1.o y rechazar las formuladas al Art. 2.o.

MODIFICA LA LEY ORGANICA DE LA C. DE CREDITO MINERO

Se acordó aplazar para la próxima sesión el proyecto que modifica los Arts. 7 y 47 de la Ley Orgánica de la Caja de Crédito Minero. El Senado designó para apoyar su insistencia ante la Cámara al señor Aquiles Concha.

PRESTAMOS DE LA CAJA DE CREDITO PRENDARIO

Se puso en discusión en el tercer trámite constitucional el proyecto que fija en $ 20,000 el máximum de los préstamos que puede hacer la Caja de Crédito Prendario.

El señor WALKER.— Expresa que debe insistirse ante el Senado, por cuanto la Caja de Crédito Prendario está destinada a ayudar económicamente a las personas de más modestos recursos y con esta ley pueden destinarse muchos capitales de la Caja a ayudar a la pequeña industria.

—Después de un debate en que tomaron parte los señores Gajardo, Rossetti y Baeza, se acordó hacer volver a Comisión el proyecto hasta el lunes próximo.

MINISTRO EN LA CORTE DE VALDIVIA

Se puso en discusión el proyecto modificado por el Senado que crea una 5.a plaza de Ministro en la Corte de Valdivia.

El señor CASTELBLANCO. — Explica el sentido de las modificaciones introducidas por el Senado al proyecto y ruega a la Cámara que se sirva aceptarlas, a fin de despachar este proyecto que es de verdadera urgencia para la provincia de Valdivia.

El señor LABBE.— Explica que él ha sido un entusiasta partidario de este proyecto y que en su debida oportunidad lo hizo suyo, cuando se discutió en la Cámara; pero, advierte que las modificaciones del Senado lo han desfinanciado, por cuanto no es posible suprimir el Juzgado de Menor Cuantía, puesto que se ha nombrado juez y por consiguiente la aceptación de esas modificaciones dejaría el proyecto sin financiarse, lo que es anticonstitucional, puesto que la Cámara no puede despachar un proyecto que signifique un gasto sin indicar la fuente de entradas para financiarlo. Explica que despacharlo de esta manera sería ineficaz, pues en la práctica no podría cumplirse la ley.

—Después de un debate en que intervienen los señores C...deweg, Labbé, Gajardo y A...án Arce, se acordó aceptar las modificaciones del Senado con excepción de las formuladas en el Art. 5.o del proyecto.

SOBRE TABLA

La Cámara aprobó sobre tabla y eximiéndolo del trámite de comisión el proyecto presentado por el señor Müller y por el cual se autoriza al señor Eduardo Hübner para permanecer fuera del país por más de un año.

INCIDENTES

LOS SUCESOS DEL 21 DE MAYO

El señor PRIETO CONCHA. —Expresa que se necesita de la mayor serenidad para contestar las palabras que pronunció en la sesión nocturna del lunes último, el señor Morales Beltramí, a nombre de las izquierda, porque así lo exigen la gravedad y trascendencia de los hechos que se desarrollaron el 21 de mayo.

Observa que fué testigo presencial de los hechos que ocurrieron dentro del Salón de Honor, y tuvo informaciones dignas de fe de los que se desarrollaron afuera de dicho recinto del Congreso. Los primeros dicen relación con la respetabilidad de los Poderes Públicos y el orden que debe presidir las reuniones parlamentarias; y los segundos, se refieren a la inviolabilidad del fuero parlamentario. El orden y respeto que deben existir en las relaciones de los Poderes Públicos, y la soberanía y libertad del Parlamento, no pueden constituir una cuestión baladí.

Los diputados de las derechas defienden el orden y la libertad y defienden también, el fuero parlamentario, única base para que se realice con dignidad las funciones legislativas.

Comprende que cuando hay derechos, también hay obligaciones, y corresponde más que a nadie a los parlamentarios, por su mayor cultura y por la alta función que desempeñan, cumplir más rigurosamente los deberes.

Pasa revista a los hechos que se desarrollaron el 21 de mayo, pero antes recuerda la actitud que asumió la representación parlamentaria del Frente Popular, con un acuerdo que importaba una retricción a las facultades constitucionales del Jefe del Estado, y un agravio para su persona. También se conoce la resolución del Presidente de la República para concurrir en todo caso al Congreso Nacional para dar cuenta de la marcha política y administrativa de la nación.

El señor GONZALEZ VIDELA. —No tomamos ninguna medida que importase obstaculizar el cumplimiento de la lectura del Mensaje Presidencial. Sencillamente, manifestamos que veríamos con desagrado la presencia del Presidente de la República, en respuesta a la descortesía que había tenido el no recibir a una comisión del Frente Popular que iba hasta él, invocando el derecho de petición que otorga la Constitución.

El señor PRIETO CONCHA — En el fondo es lo mismo. Se quería crear un clima favorable a la agitación, y fué lo que se hizo. Los parlamentarios llegaron temprano, el día 21 de mayo, al Salón de Honor, y ocuparon los asientos preferentes, con el objeto de provocar un tumulto e inferir un desaire al Jefe de la nación, y a los partidos de derecha, en presencia del Cuerpo Diplomático, de los representantes de las Fuerzas Armadas y de los altos magistrados de las Cortes de Justicia.

El señor GONZALEZ VIDELA. —El desaire no hubiera existido si el Presidente hubiera recibido la delegación del Frente Popular.

El señor PRIETO CONCHA.— El hecho se consumó a la vista de todos, y jamás hubieran sucedido los hechos que el país ha conocido, si el señor González no hubiera hablado, y no se hubiera producido el tumulto al retirarse los diputados de izquierda en medio de un griterío ensordecedor.

Por eso protestamos virilmente, pues reclamamos respeto para los Poderes Públicos, a fin de prestigiar las instituciones, única manera de mantener la democracia.

El último en salir fué el señor Jorge González, y al pasar entre nosotros profirió injurias que fueron contestadas—, óigalo bien la Cámara — sólo de palabra. Contrariamente a lo que afirmó el señor Chamúdez, el señor González no fué castigado de hecho por el señor Arrau; nadie lo golpeó, y solo se produjo un cambio de palabras con otro colega lo que basto para que sacara el arma y disparara al frontis de la Sala. Todos los presentes quedaron admirados de que este acto delictuoso y criminal no hubiera producido una víctima. Sólo un loco o un criminal puede concurrir armado a una reunión de caballeros. Este acto delictuoso no puede dejarse pasar sin una protesta airada de parte de todos los diputados, y aún está esperando la explicación que prometió ayer sobre él, el señor Morales Beltramí.

Al oírse un disparo la indignación fué grande, pues se había cometido un delito y un atentado contra la majestad del Parlamento. El que comete un delito flagrante dentro del recinto del Congreso o fuera de él, debe ser tomado preso inmediatamente, pero en este caso existía la orden competente del Presidente del Senado, quién puso al señor González von Marées a disposición del Presidente de la Corte de Apelaciones, por intermedio de la Prefectura de Investigaciones. La fuerza pública no atropelló en este caso el fuero parlamentario, y cumplió rigurosamente con una orden de autoridad competente.

Manifiesta después que se va a referir a la parte más dolorosa, o sea, a los hechos en que se vieron envueltos los diputados señores Maira y Sotomayor, a los cuales no le resta la gravedad que tienen.

Se produce una discusión en que intervinieron los señores Silva Silva, Claro Velasco, Mardones, Morales Beltramí, Videla, y el propio señor Prieto Concha, acerca del sitio preciso en que fueron golpeados los señores Maira y Sotomayor por la fuerza de policía.

—En este momento se incorpora a la sala el diputado señor Maira, quien entró ayudado por los señores Gómez Pérez y Morales Beltramí. Al entrar fué objeto de una ovación por parte de la Izquierda, y los parlamentarios de derecha se pusieron de pie, respetuosamente. El aspecto del señor Maira y el hecho de no poder andar impresionó a la sala.

El señor BOIZARD.—Es inútil que la Cámara continúe discutiendo si los diputados fueron golpeados dentro o fuera del Salón de Honor. El hecho está aquí presente—y señaló al señor Maira.

El señor PRIETO CONCHA. — La magnitud de las heridas recibidas por los señores Maira y Sotomayor es algo que no tiene explicación, y nosotros pedimos una investigación seria, porque no concebimos que sin una causa grave, se hubiera procedido en forma tan cruel y violenta contra ellos. Si los hechos no justifican tal procedimiento, los culpables deben ser sancionados severamente.

Comprendemos también que para juzgar estos hechos hay que ponerse por un instante siquiera en la situación en que se hallaban los oficiales y tropa de carabineros, encargados de resguardar el orden. Imaginémonos un instante qué hubiera pasado ese día, si hubiéramos sido nosotros los encargados de esa difícil misión. Podría una comisión de nuestro seno o un ministro de la Corte de Justicia esclarecer los hechos, a fin de aplicar las sanciones correspondientes a los culpables, si los hubiera, por el atropello al fuero parlamentario en las personas de los señores Maira y Sotomayor. (Aplausos).

El señor MAIRA.—Empieza haciendo presente que ese día 21 de mayo, en la mañana, actuó para evitar cualquier acto que pudiera empañar el prestigio del Parlamento o hacer aparecer en una posición inconveniente al Congreso en presencia del Cuerpo Diplomático. Así, en la reunión de los diputados de izquierda hizo cuanto pudo, y lo consiguió, para que se formulase una protesta ecuánime, serena, que llenara el objetivo que se perseguía, sin producir perturbaciones perjudiciales para el país. No creyó nunca que en un país civilizado pudiera pasar lo que sucedió.

Cuando se retiraba del Salón de Honor, después que el señor González Videla había dado orden de retirarse, al dirigirse a la Cámara de Diputados, pudo ver que entraban en actitud desafiante varias decenas de carabineros, y, alarmado, presenció que ocho o diez oficiales de carabineros golpeaban salvajemente a una persona, en el suelo. Preguntó cuál era el motivo de esa acción inhumana, a lo que un oficial de carabineros le respondió de que nada tenía que ver con eso y que debía retirarse, ante lo cual él sacó su carnet de parlamentario y contestó que no tenía por qué retirarse, porque era diputado y estaba en su propia casa. Como sola respuesta, el oficial le dirigió un palo; otros lo golpearon por la espalda y lo voltearon al suelo, golpeándolo durante largo rato hasta la rejas del jardín.

En ese instante un mayor ordenó que no se me sacara todacía porque me habían golpeado poco.

Aún tengo los palos marcados en mi cuerpo en forma muy triste para el Parlamento. Después explicó su trayectoria hasta la Comisaría, donde sufrió el primer desmayo; allí quedó detenido por orden superior, según se le dijo, llevándosele poco después a la Asistencia Pública, donde fué dejado en libertad.

Estos hechos son exactos. No hay una sola coma de mas, y la brutalidad que esto significa es cosa que no tiene partido. Es un salvajismo ordenado y el que lo ordenó es tan miserable como el que lo cumplió. (Aplausos).

El señor GAJARDO.—No puede justificar la actitud de la izquierda en el acto de la apertura del Congreso, al inferir al Presidente de la República abandonando en masa ese recinto, como igualmente que se disparara un balazo en pleno Parlamento y en presencia del Cuerpo Diplomático y las personalidades más destacadas del país; pero estos hechos no autorizaban para vejar y apalear a los diputados señoress Maira y Sotomayor e invadir el recinto del Congreso con fuerza armada.

Declara con sinceridad, que tanto la derecha como la izquierda tienen culpa de la cual no pueden eximirse, pues han olvidado que el régimen democrático es esencialmente transaccionel, un sistema de tolerancia donde siempre debe burcarse la línea mediá sin orgullo de parte de la derecha y sin intransigencia de parte de la izquierda. Es la única manera de librar al país de la vergüenza de hechos como los que se desarrollaron el 21 de mayo.

Levanta su protesta contra aquellos que directa o indirectamente contribuyeron, por omisión o acción, al atropello del Congreso y al vejamen del fuero parlamentario. Protesta porque no quiere que se rompa la línea republicana, porque a este país no se puede encauzar con amenazas ni gobernar con violencia.

El señor CHAMUDEZ.—Insiste en que el señor González von Marees no lo rectificó en la sesión anterior cuando afirmó que el señor Arrau lo había agredido por la espalda. Dice que él vió con sus ojos la agresión.

El señor ARRAU.—S. S. es un calumniador

—Se levantó la sesión.

Alcalde señor Lillo será festejado el sábado 28 próximo

Con un banquete en el restaurante de la Quinta Normal

Próximamente se llevará a efecto una gran manifestación al Alcalde de Santiago, don Onofre Lillo Astorquiza, como adhesión por su nombramiento para regir los destinos de la ciudad.

Esta manifestación, que consistirá en un almuerzo en el restaurante de la Quinta Normal, será ofrecida por sus correligionarios del Partido Liberal y amigos personales, el sábado 28 del presente, a la 1 P. M.

Las adhesiones pueden subscribirse en el Club de Setiembre.

— DEL INTERIOR —

...DETENIDO CUANDO ...A ENCENDER DOS ...ETES de DINAMITA

...PILLA, 24.— Hoy, a ... horas, fué detenido ... de la Cía. Sal... Chilena, José ... Ahumada, de 58 ... edad, en los momen... que encendía un fós... en la puerta de la Ofi... de Vigilantes, a dos pa... 30 cartuchos de ... cada uno. Lepe fué ... a la impotencia por ... servicios de vi... Castro Arria ... y demás serenos que lo ...ban y entregado a ... quienes lo ... a disposición de la ...

...der de Lepe se encon... también una pistola. Se ... intento cometer un ..., debido a que fué ... de su cargo el día ... haberse presentado a ... en estado de ebrie... (...e, corresponsal).

...NAL DE LA UNION ...U. DE PROFESORES

...ON, 24. — Ha celebra... ...ción general la sección ... de la Unión de Pro... ...Chile. Confeccionado su ... para el presente ... su secretariado. La ... una lista de 14 a ... Luis Chacón, con mo... ...ado a Frutillar.—

El temporal de viento y lluvia declina en el Norte, pero sigue con mayor intensidad en el Sur

Ayer se reanudó el tráfico ferroviario entre Caldera y Copiapó. —Los agricultores de San Fernando, cerca de Copiapó, sufrieron perjuicios de consideración en sus siembras. — Información del Observatorio del Salto

A continuación publicamos las informaciones recibidas de nuestros corresponsales en el país sobre el temporal que azota algunas regiones del territorio nacional, especialmente en la parte Sur y Austral:

LOS PERJUICIOS DEL TEMPORAL EN COPIAPO

COPIAPO, 24. — La lluvia comenzó el viernes ppdo., y produjo la inundación de la ciudad, ocasionando el agua perjuicios de consideración en la Estación de los Ferrocarriles, en el Hospital. También han sido afectados los fundos que quedan cercanos a la línea del Longitudinal Norte, que ha quedado destruida en un sector de cinco kilómetros en el sector de Lampo.

El Intendente señor de la Cuadra y el diputado señor Alessandri, se han dirigido al Gobierno dando cuenta de la nueva inundación.

Se estima indispensable que antes que nada debe irse a la defensa de la Quebrada de Paipote.

La Asociación Minera solicitó de la Sociedad Nacional de Minería la suma de 200 mil pesos para habilitar los caminos destruídos por las avalanchas de agua. — (Barquín, corresponsal).

EN SAN FERNANDO

COPIAPO 24. — Todos los habitantes del Valle de Copiapó se hallan desalentados, ante la repetición de las inundaciones que se atribuye a la falta de medidas oportunas en defensa de sus intereses.

Especialmente los damnificados del pueblo de San Fernando han perdido casi en su totalidad sus siembras y han visto arrasados sus hogares por el agua.

—(Corresponsal).

REANUDADO TRAFICO DE TRENES

CALDERA, 24. — Anoche llegó el primer tren de Copiapó, después de la interrupción sufrida por el servicio ferroviario, debido a las inundaciones provocadas por el desborde de las quebradas, a causa de las últimas lluvias.

Con la violencia del temporal y a pesar de todas las precauciones adoptadas en la bahía una chalupa de pescadores naufragó 25 millas al Sur de este puerto, salvándose sus dos tripulantes Esteban Díaz y Tomás Aguilera.

Por otra parte, los servicios que no funcionaban en esta ciudad han sido restablecidos. — (Lara, corresponsal).

VIOLENTO TEMPORAL EN TEMUCO

TEMUCO, 24. — El violento temporal de lluvia y viento que comenzó anoche ha continuado durante todo el día, aunque sin causar perjuicios de consideración.

La Estación Meteorológica de Temuco informa que el agua caída en las últimas 24 horas es de 10 milímetros y el barómetro sigue bajando. Poco después del mediodía se sintieron fuertes truenos y relámpagos alumbraron la región y produciendo alarma en la población. Parte del servicio local de teléfonos está interrumpido. — (ARELLANO, corresponsal).

INFORMACION DEL OBSERVATORIO DEL SALTO

"Confirmando las previsiones del Servicio de Meteorología Agrícola, dadas con más de una semana de anticipación, después de un corto intervalo de bonanza, se ha reanudado el período de mal tiempo en el país.

Los núcleos de perturbación atmosférica formados en el Oceano Pacífico a raíz de la última invasión de aire ecuatorial han comenzado a llegar a nuestras costas uno en pos de otro, sucediéndose las ondas depresionarias a cortos intervalos.

Los meteorogramas recibidos en las últimas 24 horas, en el Observatorio del Salto anuncian que temporales de extraordinaria violencia se están desarrollando en la región Sur del país.

El área de mal tiempo y lluvia se extendía en la mañana hasta Chillan, propagándose en el curso del día hacia el Norte. En las últimas horas de la tarde la lluvia alcanzaba hasta Talca, mientras en el resto de la Zona Central el tiempo se presentaba nublado y frío hasta la provincia de Aconcagua.

Según los últimos meteorogramas, la intensa depresión ciclónica se desplazaba lentamente cruzando la región Austral del Continente. El Observatorio de Punta Arenas comunicó por radio al Observatorio del Salto que la presión atmosférica se mantenía sumamente baja, habiendo descendido el barómetro en las últimas 48 horas a menos de 735 milímetros. — Observatorio del Salto, a las 19 horas del 24 de mayo de 1938".

MANIFESTACION EN HONOR DEL ALCALDE DE C. DE EL MONTE

EL MONTE, 24.— El sábado próximo se efectuará en la capital la manifestación que sus amigos y colaboradores ofrecerán al alcalde don Héctor Peña V., que ha sido reelegido por un nuevo período.

Durante su administración, el señor Peña ha realizado una vasta obra social, beneficiosa especialmente para los escolares, que le ha valido generales simpatías en todos los sectores.

La manifestación consiste en un almuerzo, que tendrá lugar en el Club Fernández Concha, de Santiago, el día sábado, a las 13 horas. — (Corresponsal).

SE SALVO TODA LA TRIPULACION DEL VAPOR INGLES "HARMANTE", QUE NAUFRAGO CERCA DE S. PEDRO

PUNTA ARENAS, 24.—El vapor inglés "Harmanteh" que naufragó a 10 millas al Suroeste del Faro San Pedro, en la Isla Pingüino, ha quedado encallado sobre las rocas, con el departamento de máquinas y sus bodegas inundadas, a excepción de la número uno.

El vapor "Austral" se halla a su lado tratando de salvar la carga.

La nave llevaba 31 tripulantes, 17 de los cuales continuaron viaje a bordo del vapor "Teresa"; 12, incluso dos mujeres, se alojan en carpas levantadas en la isla Pingüino, cerca del sitio del naufragio.

El Lloyd Ingles negocia actualmente con la Compañía de Salvatage el salvamento de la nave, a pesar de que se considera a ésta totalmente perdida, balanceándose sobre las rocas.—(Coloane, corresponsal).

NOTICIAS RECIBIDAS EN VALPARAISO

El capitán del vapor nacional "Teresa", señor Juan E. García, radiotelegrafió ayer a la Dirección del Litoral informando que había recogido a 26 tripulantes del vapor inglés "Harmanteh" que encalló en el canal Messier.

La maniobra de embarcar a estos tripulantes fue en extremo arriesgada y difícil, pues el "Teresa", que es una unidad de 500 toneladas, se vió obligado a desafiar un violento temporal para cumplir esta misión.

Las comunicaciones recibidas en Valparaíso hacen saber, además, que los otros doce tripulantes del "Harmanteh", entre los que se cuentan el capitán y su esposa; el primer ingeniero y señora, el primer piloto y marinería, prefirieron quedarse en tierra, donde habitan en carpas.

Block Radical Anti Comunista lanzará manifiesto explicando su apoyo al señor Gustavo Ross

Los diversos Comités de esta candidatura se reunieron ayer.— Gran actividad en la Secretaría General de los trabajos de la candidatura Ross

Gran actividad se desarrolló ayer en la secretaría general de la candidatura de don Gustavo Ross Santa María.

El comité directivo, presidido por don Gustavo Rivera y con la asistencia de los señores Pedro N. Montenegro, Juan Antonio Coloma, Nicasio Retamales, Valentín Brandau, Ladislao Errázuriz, Pereira, Nicanor Allende, Carlos Orrego y Fernando Claro, celebró sesión a mediodía.

Tomó numerosos acuerdos que tienen relación con las actividades de los comités subsidiarios.

Hoy, a la misma hora se reunirá nuevamente.

Comité electoral

Dos sesiones celebró hoy este comité, destinadas al estudio de la institución de las secretarías departamentales y comunales.

Comité de prensa.

Por su parte, el comité de prensa celebró una reunión a las 20 horas.

Concurso de Lemas.

Durante todo el día de ayer la comisión que tiene a su cargo la apertura de los sobres de los oponentes al concurso de Lemas, ha realizado una labor considerable.

Se nos informa, que a este trabajo no se le podrá dar término antes de seis días.

COMITE DE EX EMPLEADOS PUBLICOS JUBILADOS POR LA LEY N.o 5664.

El comité de ex funcionarios públicos jubilados por la ley número 5664 de 8 de agosto de 1935, se reunió extraordinariamente con la totalidad de sus miembros, y después de oír a su presidente señor Rafael Corbalán sobre el objeto de la citación, se aprobaron por unanimidad los acuerdos siguientes:

1.o Adherirse incondicionalmente a la candidatura presidencial del eminente ciudadano don Gustavo Ross Santa María en atención a haber dado su aprobación como Ministro de Hacienda, a la dictación de la ley en referencia, la cual vino a favorecer a más de ochocientos ex servidores públicos que habían sido exonerados injustamente de sus cargos en 1927 por anormalidades de la administración en ese período.

2.o Redactar un manifiesto en los diferentes rotativos del país a objeto de invitar a los ex empleados afectos de la expresada ley a que colaboren con todo entusiasmo a nuestros propósitos.

3.o Reunirse todos los jueves a la misma hora en el local ya acordado, y

4.o Comisionar al presidente señor Rafael Corbalán y Toledo, secretario señor Roberto Lemus Maluenda y el director señor Jorge Reinaldo Gormaz para que se entrevisten con la directiva de los trabajos electorales del señor Ross Santa María a fin de poner en su conocimiento dichos acuerdos y manifestarle a la vez la conveniencia de que se designe una secretaría dentro de dirección general de los trabajos electorales para dar comienzo desde luego a las actividades políticas.

ACCION NACIONAL DE OBREROS Y EMPLEADOS

El comité seccional de la comuna Quinta Normal celebra hoy día a las 19 horas, una importante reunión en su local ubicado en la calle José Joaquín Pérez número 4354.

La seccional de la sexta comuna ha citado para hoy a la misma hora, a reunión general en el local del comité central que se halla ubicado en calle Artesanos N.o 667.

AYER TARDE SESIONO LA JUNTA EJECUTIVA DEL PARTIDO RADICAL DOCTRINARIO.

A las 19.30 horas, celebró sesión la Junta Ejecutiva del bloque radical-anticomunista, presidida por don Alfredo Piwonka, y con la asistencia de los señores Adán Molina, Eufrasio Casal, Paulino Díaz, Alberto Roselot, Darío Roldán, Eleodoro García Zegers y Juan José Silva Campo.

Estuvo presente, además, el presidente del Partido, don Enrique Burgos Varas.

Como secretarios actuaron los señores Rubén Silva y Humberto Ducci, secretario del Partido.

Después de amplio cambio de opiniones los señores miembros de la Junta ejecutiva, organismo máximo del bloque, acordaron dar definitivamente la forma y estructuración de partido político a esta entidad y designaron, desde luego, con el nombre de Partido Radical Doctrinario.

Asimismo, se tomó el acuerdo de lanzar un manifiesto al país en que se darán a conocer las razones que asisten a estos radicales para designarse por completo de la corriente del antiguo Partido Radical que ha perdido la línea doctrinaria que sustenta su origen y desarrollo histórico.

Directorio General del Pdo. Liberal se reunió ayer tarde

Se dió cuenta del fallecimiento de don Juan Antonio Orrego

Presidido por don Gustavo Rivera celebró sesión ayer el Directorio General del Partido Liberal. Actuó como secretario general el titular don Juan Smitmans y asistieron los siguientes directores señores: Exequiel Avendaño, Carlos Atienza, Paul Aldunate, Víctor Acevedo, Manuel Avilés, Carlos Balmaceda, José Manuel Balmaceda, Roberto Barros, Raúl Bernstein, Rafael del Canto, Wenceslao Castro, Ernesto Correa, Zenobio Donoso, Nicanor Elgueta, Luis Ekdahl, Enrique Espejo, Julio Fabres, Ricardo de Ferrari, Edmundo Fuenzalida G., Luis Fuenzalida, Julio González, Pedro Grez, Samuel Guzmán, Jorge Horeau, Joaquín Ipinza, Ernesto Jiménez, Víctor Korner, Arturo Lorca, Bernardino Leiva, Pedro Letelier, Roberto López, Fernando Lorca, Luis Merino, Carlos Merino, Humberto Montecinos, Manuel Montt, Arturo Morán, Nicolás Moreno, Luis Mouat, Ruperto Murillo, Pedro Opaso Cousiño, Recaredo Ossa, Belarmino Ormeño, Ignacio Palma, Enrique Phillips, Guillermo Portales, Belisario Prats, Pedro Prendez, Bernardo del Río, José M. Ríos Arias, Fernando Ruiz, Julio Santander, Alberto Salleres, Luis Schmidt, Raúl Stimnas, Augusto Smitmans, Luis Silva, Jorge Silva, Lupercio Soriano, Guillermo Subercaseaux, Alberto Santelices, Rodolfo Torrealba, Antonio Varas, Alberto Vergara, Enrique Vergara, Juan Zamorano, Emeterio Zúñiga, Alejandro Dussaillant y el prosecretario don Eduardo Delfín Rojas.

Excusaron su inasistencia los señores Ladislao Errázuriz Pereira, Armando Celis, Germán Hengst, Guillermo Barros Jara, Manuel Cortés, Emilio Aldunate, Antonio Huneeus, Guillermo Portales, Ignacio Urrutia, Raúl Marín, Gregorio Mozó, Julio González, Pedro Poklepovic y Francisco Mardones. El presidente dió cuenta del sensible fallecimiento de don Juan Antonio Orrego, miembro honorario del Directorio General del Partido y expresó que era uno de aquellos hombres que debían ocupar el cuadro de honor de la colectividad, por los significativos servicios prestados al país y al partido.

Enseguida el señor Rivera dió cuenta del trágico fallecimiento de don Andrés Vallejos, funcionario de la Caja Agraria de Puerto Montt y miembro del partido.

A continuación se tomó conocimiento de la organización de las asambleas de Pozo Almonte y Puente Alto, y de la designación de don Enrique del Canto Rivera, como delegado al Directorio General por la Agrupación de Linares.

En seguida el directorio se ocupó extensamente del estudio del estatuto orgánico de la Juventud Liberal de Chile, el que quedó totalmente despachado.

Tomaron parte en el debate los señores Guzmán García, Fernando Lorca, Jorge Silva Somarriva, Manuel Montt, Fabres, Fuenzalida Cerda, Ruperto Murillo, Rodolfo Torrealba, Paul Aldunate, Nicanor Elgueta, Bernardo del Río, Merino Carvallo, Schmidt, Merino Esquivel, Horeau y el presidente señor Rivera.

JUNTA CENTRAL RADICAL tomó DIVERSOS ACUERDOS EN SU REUNION DE AYER

(VERSION OFICIAL)

Presidida por don Juan Antonio Ríos, con asistencia de los delegados señores Luis Alberto Cuevas, Arturo H. Lois, Guillermo Labarca, Abelardo Contreras, Carlos Céspedes, Januario Espinosa, Amílcar Chiorrini, Humberto Muñoz, Ramón Olave, Exequiel González y Ramón Briones Luco, de los parlamentarios señores Humberto Mardones, Carlos Morales San Martín, Angel Faivovich e Isaías San Martín, del presidente de la Junta Provincial de Malleco don Julio Sepúlveda Onfray y del prosecretario don César Echeverría celebró sesión ordinaria la Junta Central del Partido Radical.

El señor Juan Antonio Ríos rindió un caluroso homenaje a la memoria del distinguido correligionario recientemente fallecido don Felipe S. Matta Aguirre, sobrino del patriarca y fundador del Partido don Manuel Antonio Matta. El señor Matta sirvió brillantemente a la República en la diplomacia y en importantes actividades particulares especialmente en la minería. Fué diputado radical por la Provincia de Atacama.

La H. Junta acordó dejar constancia en el acta del sentimiento del Partido por esta irreparable pérdida que aflige al radicalismo chileno y enviar una nota de condolencia a la familia.

A continuación la Junta se ocupó de los bochornosos sucesos ocurridos durante la apertura de las sesiones ordinarias del Congreso Nacional el 21 del presente. Hubo a este respecto un extenso debate en que tomaron parte los señores Céspedes, Labarca, Ríos, Contreras, Briones Luco, Olave, y González don Exequiel.

Al final del debate se aprobaron por unanimidad los siguientes acuerdos:

La Junta Central Radical manifiesta su conformidad y aplaude la actitud de los parlamentarios de izquierda al retirarse de la sesión inaugural del Congreso Nacional en señal de protesta:

Acuerda asimismo dejar constancia y señalar a la opinión pública la enérgica actitud observada por su presidente, don Gabriel González Videla, en defensa de la dignidad del Parlamento, dañada por el asalto de su recinto y la prisión del diputado señor González von Marées en la noche del 21 de mayo.

La Junta Central Radical ante el inaudito atropello y vejámenes infligidos a los diputados señores Sotomayor, Maira, Escobar, Videla y González von Marés, se hace eco de la indignación general producida por estos hechos y confía en que la opinión pública ha de aplicar la sanción de su juicio condenatorio contra las autoridades superiores que los ordenaron.

Se resolvió también por la H. Junta la concurrencia obligatoria de todos los señores miembros de la Junta y parlamentarios del partido a la recepción que el pueblo de Santiago tributará al candidato de la izquierda a la Presidencia de la República don Pedro Aguirre Cerda a su llegada al aeródromo de los Cerrillos.

Se levantó la sesión.

JUNTA EJECUTIVA DEL PARTIDO CONSERVADOR CELEBRO SESION AYER

Ayer se reunió la Junta Ejecutiva del Partido Conservador, bajo la presidencia de don Joaquín Prieto Concha y con asistencia de los señores Miguel Cruchaga Tocornal, Manuel Muñoz Cornejo, Juan Antonio Coloma, Lindor Pérez Gacitúa, Guillermo González Prats, Joaquín Irarrázaval, Alejo Lira y Carlos Lira, el secretario, don Lucio Concha y el prosecretario, don Zenón Urrutia Infante.

Se tomó conocimiento de la renuncia presentada por algunos directores departamentales de Molina y se nombró nuevos directores en la Comuna de Valdivia de Lontué.

A continuación, se trató extensamente sobre la campaña presidencial, adoptándose diversos acuerdos sobre los trabajos electorales.

SENADO

Lo que interesa defender es la dignidad del Primer Mandatario de la Nación

Ella ha sido ultrajada por personeros de grupos que no tienen ningún derecho para arrogarse la representación nacional, dijo don Fidel Estay, refiriéndose a los sucesos últimos.— Homenaje a la memoria de don Aurelio Meza Rivera

VERSION DE LA REUNION DE AYER

Sesión 2.a ordinaria en 24 de mayo de 1938. Presidencia de los señores Cruchaga y Portales. Asistieron 30 señores senadores

HOMENAJE A LA MEMORIA DEL EX SENADOR Sr. MEZA RIVERA

El señor CRUCHAGA (Presidente, poniéndose de pie).—Señores senadores: Durante el receso de las sesiones hemos sufrido la desgracia de perder a uno de nuestros estimados colegas, el H. senador don Aurelio Meza.

De carácter bondadoso, de clara inteligencia, animado de altos y patrióticos anhelos de bien público, el señor Meza honró al Senado y la Corporación contó con un miembro cuyo consejo fué escuchado siempre con respeto y la mayor consideración.

Todos sus colegas hemos sentido en forma sincera y honda, y su recuerdo perdurará en todos los que tuvimos la fortuna de ser sus amigos.

Pido el acuerdo de la sala para dejar en el acta testimonio del pesar que nos produce su fallecimiento, para enviar a su digna viuda una nota de condolencia a nombre del Senado y para levantar la presente sesión en justo y merecido homenaje a su memoria.

El señor ERRAZURIZ.—Es honda la pena con que los senadores conservadores constatamos un nuevo vacío en las filas de los que nos encontramos desde 1932, desde que renacieron nuestras instituciones constitucionales, y primera entre ellas, esta augusta asamblea; es honda la pena con que vemos desaparecer a otro compañero de labores en el esfuerzo común por restablecer el funcionamiento legal de la República, objetivo que parece, afortunadamente, ya consolidado, después de casi seis años de patrióticos desvelos.

Me sirve siquiera de lenitivo en el sentimiento que pruebo por el fallecimiento de don Aurelio Meza, el hecho de poder ser yo el que, en nombre de los colegas conservadores, le tribute este homenaje de afectuoso recuerdo. Pues, así puedo dejar constancia en las actas del Senado, de la admiración y el respeto que sentía por esa alma noble y recta y ese espíritu sereno y comprensivo.

Cualquiera que fuese, en un momento dado, la situación respectiva de nuestros dos partidos, en él no vi nunca a un adversario. Fuimos elegidos en la misma lista y reinó siempre entre nosotros un total y absoluto entendimiento. Era usual que él me asociara en sus iniciativas y empeños, y yo a él en los míos.

Tenía una bondad tan grande que no podía limitarla al marco de un partido; ella trascendía y rebalsaba sobre cuantos hombres y cosas llegaban a su alcance. Su rara elevación moral, su espíritu cristiano, por decirlo en una palabra, le tenían conquistado el afecto y el más intenso aprecio, aún de todos aquellos a quienes un servicio no había enlistado ya en la multitud de los que le debían gratitud.

Gratitud he dicho, y no podría sintetizar en una palabra un mejor monumento a su memoria. Vosotros, honorables colegas, habréis, quizá, apreciado el talento y la preparación del jurisconsulto o admirado la modestia del distinguido hombre público; pero yo soy testigo, además, de la huella indeleble dejada en el corazón de los habitantes de cuatro provincias por la labor sin ruido, pero incansable, de un hombre que se dedicó a servir a los demás, a mitigar miserias, a solucionar dificultades ajenas.

¿Quién no lo recuerda recorriendo la ciudad, de la mañana hasta la noche, con la carpeta debajo del brazo, hinchada por innumerables solicitudes, empeñado en poder comunicar una esperanza alentadora o una certidumbre favorable al que, desde lejos, se dirigía suplicantemente a él?

Ya lo sé que no faltará quien me diga que la misión del congresal está en la elaboración de las leyes y no en esa tarea menuda y desagradable. Yo afirmo que hay más grandeza cristiana en una necesidad satisfecha, en una angustia aliviada, que en las más soberbias concepciones del espíritu humano, y por eso admiro la labor silenciosa y ejemplar de don Aurelio Meza.

Infinitas personas han debido llorar su desaparecimiento. Los senadores conservadores presentamos nuestra condolencia a los colegas radicales por su muerte, y señalamos al país que aún existen virtudes ciudadanas cuando la elección popular permitió que llegase aquí un hombre de tan señalados merecimientos.

El señor URRUTIA.—El fallecimiento del honorable senador por las provincias de Curicó, Talca, Linares y Maule, acaecido durante el receso parlamentario, a pesar de los días transcurridos, conmueve dolorosamente a todos los senadores liberales.

Me he visto obligado, por una circunstancia especial, a aceptar la representación de mi partido en esta ocasión.

Con el honorable señor Meza llegamos juntos, en una misma lista, a formar parte de la Honorable Cámara de Diputados, hace tiempo atrás, y en igual forma ingresamos después al Senado. Ambos pertenecíamos a la misma región y tuve oportunidad de conocer todas las actuaciones y al noble corazón de mi amigo.

Defendía sus ideales con altivez y serenidad y al mismo tiempo con una lealtad que difícilmente será superada. Era un hombre leal a carta cabal. Leal con sus amigos y a la vez con los ideales de su Partido. Sabía considerar los deberes de la amistad y respetar a sus propios adversarios. Jamás, ni como parlamentario ni en otras de sus anteriores actividades, tuvimos la menor dificultad. Actuábamos juntos en la vieja Alianza Liberal, defendiendo idénticos ideales y luego, en tiempos difíciles para el país, su ciudadanía y el respeto que inspiraron sus servicios prestados a la nación, le permitieron defender con altivez y entereza republicana sus opiniones ante situaciones difíciles de la República; y cuando ya se encontraba con su salud quebrantada, siempre tuvo la entereza suficiente para desempeñar hasta sus últimos días sus deberes de senador no sólo aquí dentro de esta Alta Corporación, sino también defendiendo lo que él estimaba que era lo más conveniente para las provincias que representaba.

Cuando fuí a sus funerales, en compañía de mis colegas los señores Guzmán y Sáenz, pudimos ver, allá en las márgenes del Loncomilla, en la capital del departamento, a un pueblo consternado por la desaparición de un hombre que se había conquistado todos los corazones porque sirvió por igual a todos, prefiriendo siempre a los humildes, que desempeñó su profesión con un verdadero sacerdocio y vivió sólo preocupado del progreso de la región que representaba en el Senado.

Su carácter afable, su inmensa bondad le habían conquistado la amistad de todos los senadores y al verlo desaparecer estoy seguro de que todos deploramos tan sensible pérdida.

Los senadores liberales, por mi intermedio, se asocian al duelo de los senadores del Partido Radical a quienes manifiestan su más sentida condolencia.

El señor MARTINEZ MONTT. —El Partido Demócrata se asocia a esta manifestación de condolencia ante el fallecimiento de nuestro honorable colega señor Aurelio Meza Rivera.

Sin lugar a dudas, Honorable Senado, el sentimiento de pesar de nuestros honorables colegas y de esta Honorable Cámara tendrá una más amplia repercusión en la zona que el señor Meza Rivera representaba.

Hombre activo, que se preocupó de los problemas de su región, que tenía especial interés en servir a los necesitados de este país, el deceso de nuestro honorable colega es una pérdida sensible y lamentable para la nación y, especialmente, para el Partido Radical dentro de cuyas doctrinas el señor Meza Rivera actuó y desempeñó sus funciones de parlamentario.

El Partido Demócrata se asocia, como ya lo ha manifestado, a este sentimiento de pesar, y da sus más sinceras condolencias al Partido Radical y al Hon. Senado por la sensible pérdida experimentada, con motivo del fallecimiento del señor Meza Rivera.

El señor CONCHA (don Aquiles).— A nombre del partido al cual pertenece, y en especial en el de mis colegas ausentes, lamento profundamente la desgracia que aflige al país y al Partido Radical, con el sensible fallecimiento de nuestro estimado y querido colega, señor Aurelio Meza Rivera.

Creo que la mejor forma de honrar su memoria es no levantando la presente sesión. Nosotros, los que quedamos en pie todavía en la lucha por la vida, debemos tratar de cumplir los ideales de este espíritu superior que nos ha abandonado.

Repito, pues, que la mejor manera de honrar su recuerdo sería continuando el trabajo que en estos momentos tenemos por delante. Reitero al Partido Radical el sentido pésame a nombre de mi partido.

El señor GROVE (don Hugo). —El Partido Socialista es asocia de todo corazón al dolor que aflige al Partido Radical, por la sensible pérdida del senador de este partido, señor don Aurelio Rivera, y se hace partícipe de todos los homenajes que se han rendido en esta Sala a nuestro malogrado colega.

El señor DURAN.— Los senadores del Partido Radical, agradecemos conmovidos, el homenaje que el señor Presidente del Senado, y representantes de los partidos políticos, rinden en estos instantes al sentido recuerdo del que fuera hasta ayer senador por las Provincias de Talca, Linares y Maule, don Aurelio Meza Rivera. El Partido Radical mira con profundo dolor la pérdida de una de sus personalidades más destacadas en el servicio de sus ideales progresistas, a los que prestó el concurso inteligente, leal y entusiasta de un espíritu esclarecido y forjado en el esfuerzo personal que enaltece al ciudadano y al partido que honró con sus altas virtudes.

El señor Meza Rivera deja en su paso por esta Honorable Corporación, en el seno de sus Comisiones de estudio, en los debates del Senado, y en la intimidad de los que se honraron con su amistad o le conocieron simplemente, una huella que lo enaltece al recuerdo agradecido de la consideración pública. El Partido Radical guardará su memoria, señalándolo como un ejemplo a la juventud que es el porvenir, y la representación de nuestro partido en este recinto se inclina dolorida ante tan irreparable desgracia.

El señor AZOCAR.— Se opone a la indicación para que se levante la presente sesión, invocando el espíritu del señor Meza, cuya voz le parece oír que le pide a la izquierda se defienda de los cargos que se le hacen, y que no quieren quedar bajo el peso ignominioso de esa acusación.

El señor MICHELS.— Estima, también, al agradecer este homenaje que rinde el Senado a la memoria del señor Meza, que debe continuarse sesionando.

Declara que ellos agradecen débidamente este homenaje, pero no hacen hincapié, ni insisten en el propósito de la mesa, en vista de las explicaciones dadas por el señor Azócar, y se hacen cargo de las razones que le asisten para pedir que siga adelante el debate abierto, con motivo de los incidentes ocurridos en la sesión de apertura del período ordinario de sesiones.

El señor MARTINEZ MONTT. —Deja constancia de que la oposición es del propio Partido Radical, y del Frente Popular.

INCIDENTES EN LA SESION DE APERTURA DEL CONGRESO NACIONAL

El señor GUMUCIO.—He pedido la palabra para dar, con absoluta sinceridad y franqueza, el juicio que honradamente me he formado de los sucesos del 21 de mayo. Excusado me parece advertir que hablo exclusivamente en nombre personal.

Fué altamente inconveniente que los parlamentarios de izquierda se retiraran de la sesión del Congreso Pleno en señal de protesta contra S. E. el Presidente de la República: el retiro de la Sala importaba una falta de respeto al Jefe Supremo de la Nación y una descortesía para con el Cuerpo Diplomático para con los miembros de los Tribunales Superiores de Justicia y para con los altos funcionarios militares y administrativos.

Merece enérgica condenación la actitud del diputado señor González von Marées que provocó con gritos y denuestos y que cometió la imprudencia temeraria de disparar un balazo en la Sala. Los insultos tuvieron la gravedad de un desacato al Congreso y al Presidente de la República y el disparo tuvo además la gravedad de poner en peligro la vida de cualquiera de los concurrentes a la Sala..

Yo me adhiero a las protestas que ayer se formularon por estos hechos.

Pero, quiero, al mismo tiempo, levantar una especial protesta por otros hechos que importaron abuso de fuerza y atentado contra las garantías individuales y contra la inviolabilidad y el fuero parlamentario: me refiero a la agresión y a la detención sufridas por los diputados señores Sotomayor, Maira y González Videla.

Por las informaciones de una parte de la prensa, el público se ha imaginado que, después del balazo disparado por el señor González von Marées, se formó una reyerta general y que, en medio de ella, fueron heridos los diputados don Justiniano Sotomayor y don Fernando Maira.

Esa impresión del público es equivocada.

El pugilato con motivo de la actitud del señor González von Marées se produjo cuando ya estaba fuera del Salón de Honor la mayor parte de los parlamentarios de izquierda y fué un pugilato de número limitado y completamente localizado: participaron en él sólo unas 20 ó 30 personas y se localizó en el espacio comprendido entre la mitad de la Sala y el término de la fila de sillones.

Los señores Maira y Sotomayor no tomaron parte en el desorden y fueron agredidos a bastante distancia: el señor Sotomayor a la salida del Salón y el señor Maira en el pórtico.

El diputado señor Sotomayor y el diputado señor Maira, en el recinto mismo del Congreso Nacional, fueron abofeteados y apaleados por carabineros y por agentes de policía. Después de golpearlos hasta ser dejados en estado de semiinconciencia, ambos diputados fueron presos, detenidos en una Comisaría y conducidos, en seguida, a la Asistencia Pública.

Horas más tarde los visité en la Asistencia Pública y, con indignación profunda, pude ver con mis propios ojos las contusiones y heridas que mostraban la forma inhumana y brutal en que fueron tratados.

Ante estos hechos, señor presidente, yo levanto mi más airada y enérgica protesta.

Protesto como cristiano: la ley de Dios me manda amar al prójimo, sea amigo o adversario, y, por eso, no puedo tolerar que a seres humanos se les trate con tan monstruosa falta de caridad, en forma tan despiadada, con crueldad que no se debe tener ni siquiera con un perro.

Protesto, como ciudadano, en resguardo de las garantías individuales: el Gobierno debe emplear la fuerza pública para mantener el orden y amparar los derechos y no puede emplearla para agredir y para asaltar a las personas.

Protesto como senador: el sábado se atropelló la inviolabilidad y el fuero de algunos parlamentarios y yo me creo obligado a defender las garantías, las libertades y las prerrogativas de los miembros del Congreso Nacional.

Creo que la más sólida base del orden y la paz pública está en el imperio del derecho y que, para que el derecho impere, es preciso defenderlo siempre, en favor de amigos o de adversarios; por eso he levantado ahora mi voz, siguiendo la norma y la línea de mi vida entera.

Hace dos meses se consumó, contra una revista, un atentado que importó delito y atropello a la Constitución.

El sábado se atentó contra miembros del Congreso Nacional.

Pues bien, con respeto, pero a la vez con altivez republicana, yo le digo, desde aquí, a S. E. el Presidente de la República que actos semejantes no pueden volver a repetirse.

El señor CONCHA (don Aquiles).—Celebra las declaraciones hechas por el señor Gumucio y que contrastan con las formuladas en sesión anterior por el señor Estay.. En seguida el señor senador da lectura a un discurso del señor Estay pronunciado en mayo de 1933 en desacuerdo con sus palabras actuales.

El señor ESTAY.—Dice que desde tiempo atrás ha advertido no sólo dentro de este recinto sino fuera de él, decadencia de procedimientos, falta de lealtad que se deben los hombres entre sí, especialmente cuando forman parte de una Cámara política, como es el Senado que califica del más alto Tribunal del país.

Observa que en todas sus actitudes ha respondido e interpretado los acuerdos de su partido, pues desde que puso la firma en los registros del Partido Demócrata hace 33 años, juró respetar las mayorías, que son las únicas que pueden llevar adelante los procedimientos que deben emplear los hombres que se dedican a desempeñar labores políticas.

Recuerda que cumpliendo órdenes de la mayoría de su partido atacó al Ministro de la Guerra señor Ibáñez cuando aquel hombre desempeñaba todos los atributos de los poderes públicos de Chile y expulsó del partido al propio hermano del general, que en paz descanse. Pero cuando su partido acordó por mayoría prestar su concurso a ese Gobierno y ese Gobierno cayó y muchos que habían disfrutado de sus favores lo atacaron, él lo defendió, no por alarde de valentía personal, sino cumpliendo el deber imperioso que le imponía la mayoría de su partido..

Igual cosa le ha ocurrido en Gobiernos posteriores y lamenta que él, hombre venido del pueblo, sin conocimientos profundos humanísticos, como los que poseen sus honorables colegas, tenga que llamar la atención a la decadencia del lenguaje que se observa en los ataques y los procedimientos que se emplean.

Recuerda que lo que ha defendido en la sesión anterior es lo que interesa defender a todos los chilenos: la dignidad del Primer Mandatario de la Nación que ha sido ultrajada por personeros de grupos que no tienen ningún derecho para arrogarse la representación nacional y menos estos improvisados de la hora undécima que quieren implantar en el país modernos o viejos sistemas puestos en práctica en otras naciones que han dado algún resultado material debido seguramente al talento de sus jefes, pero que han apocado el espíritu y substraído de las conciencias esa altivez que tienen todos los hombres libres.

No quiere para su patria, dice, audaces entronizados, que al mando de inconcientes o de muchachos sin conocimiento de la vida, se alcen en jerarquía al margen de la ley y con las armas en la mano amenacen la vida y la paz de los ciudadanos.

Agrega que quiere para Chile el imperio de las viejas leyes que han dado gloria y prestigio a la patria; que haya más justicia social, que se mejore la situación de las clases trabajadoras, que haya mas caridad cristiana; pero no quiere que comunistas y fascistas ofrezcan al pueblo utopías engañosas, haciéndoles creer que por esos medios puedan alcanzar lo que sólo se puede obtener con el trabajo honrado. No quiere que se envenene y se engañe al pueblo chileno y por eso en los últimos años de su vida está dispuesto a jugarse entero por el bienestar de su pueblo.

Lamenta haber sido atacado por los que hasta ayer estuvieron en su partido, por los que muchas veces traicionaron su doctrina, pasaron sobre sus acuerdos sin respetar siquiera los ideales de su propio padre, por aquellos que no han tenido la capacidad necesaria para comprender que no son los conocimientos que dan las Universidades los únicos que son necesarios en la vida y que hay otras situaciones de moralidad que no saben comprender.

Declara que su vida es un libro abierto y como demócrata y representante del pueblo, expuesta a todos los ataques que se le hagan y deplora tratar en esta alta Cámara asuntos personales.

El señor CONCHA (don Aquiles).— Lamenta la interpretación que se ha dado a la cita traída por él, pues esas palabras del señor Estay honran al colega y él las aplaudió en 1933 y sigue aplaudiéndolas.

El señor MAZA.—Expresa que sin perjuicio de las ideas que espera poder desarrollar posteriormente, quiere dejar constancia de su adhesión a la protesta formulada por el señor Gumucio.

El señor SILVA CORTES.—Debo cumplir un honroso encargo de los senadores liberales, demócratas y conservadores, que forman actualmente la mayoría política de esta Corporación.

En nuestros bancos, en la presente sesión, uno de mis más eminentes correligionarios y amigos, el Honorable señor Senador por Santiago don Rafael Gumucio, ha pronunciado un discurso elocuente que fué recibido por los señores senadores de la izquierda con grandes aplausos y manifestaciones de conformidad y aceptación.

En orden a dos desgraciados acontecimientos del día de la reciente sesión del Congreso Pleno, la pretensión de un incidente parlamentario en una sesión solemne y especial, destinada a un objeto constitucional y el disparo de un balazo por uno de los señores diputados, el Honorable señor Gumucio agregó su protesta individual a la colectiva aque ya se había expresado en la sesión de ayer por otro de nuestros distinguidos correligionarios.

Seguramente convencido de la verdad de los hechos como él los entiende, en su sinceridad indiscutible, el Honorable señor Gumucio recordó la situación de algunos honorables señores diputados actualmente heridos y que fueron víctimas de ataques materiales en el mismo día indicado; y creyendo que los autores han sido miembros de la fuerza pública armada y que hay responsabilidad de las autoridades o del Gobierno, el Honorable señor Gumucio protestó en defensa del fuero parlamentario, de las garantías individuales, de los derechos más importantes e inviolables de la persona humana y de las libertades que la Constitución asegura a todos los habitantes del territorio de la República.

La elocuencia de formas, la sinceridad de convicciones y las circunstancias y oportunidad de la cuestión, provocaron los aplausos de la Izquierda y han producido en la Derecha una impresión natural que nos obliga a decir algo más que lo expresado por el Honorable señor Senador por Santiago.

Los procesos judiciales están iniciados y se tramitan activamente, para que se pueda conocer la verdad de los hechos y se declaren las responsabilidades. Las sanciones o castigos deberán ser decretados por los tribunales superiores.

Vuestra Señoría, como Presidente del Senado, con actividad y sin dilación alguna, envió a la respectiva Corte la denuncia o presentación de los Jefes de la Izquierda sobre los hechos desgraciados, lo mismo que hizo con las peticiones o indicaciones de la Derecha. No podemos ni debemos desatender lo que nos dicen los que vieron o presenciaron los hechos; pero nosotros no somos los jueces para decidir entre versiones o declaraciones contradictorias. Para esto están los Tribunales.

Tres nacistas renun[...] MNS. por no aceptar [...] de frente de esa org[...]

"Incurre, dicen, en los mismos [...] ayer criticaba a los partidos [...] corte liberal"

"UNA VULGAR MONTO[...] POLITICA"

Los señores Osvaldo Gatica, Raúl Olivares Maturana y Mario Dupré del Canto, han dirigido una carta al jefe del M. N. S. señor Jorge González, en la que le solicitan que sean borrados sus nombres de los registros de esa organización política.

En esa carta los señores nombrados manifiestan que se retiran del nacismo descontentos del giro que se le ha dado últimamente, el que consideran como absolutamente opuesto a los principios con que se fundó en Chile. Textualmente dicen en una parte de la carta:

"No podemos seguir en una entidad que ha perdido el camino trazado en sus comienzos y que incurre en los mismos errores que ayer criticaba a los partidos políticos de corte liberal".

En otro acápite de la carta expresan:

"La negación, demagógica del espíritu fascista del Movimiento; las anodinas declaraciones de la Jefatura respecto al judaísmo; el maridaje descarado con elementos

COMISIONES QUE CONOCEN ACUSACIONES CONTRA EL MINISTRO DEL INTERIOR

UNA SE CONSTITUYO AYER Y DESIGNO PRESIDENTE AL DIPUTADO DON HUGO ZEPEDA

Dos reuniones celebró ayer la Comisión designada por sorteo por la Cámara para informar la acusación que un grupo de diez diputados de la oposición ha deducido en contra del Ministro del Interior con motivo de la detención del diputado don Jorge González von Marées.

Concurrieron a la primera reunión, que se verificó a las 15.45 horas, los diputados, señores Benjamín Claro, Roberto Gutiérrez, Ismael Carrasco, Hugo Zepeda y Pedro Poklepovic.

En dicha reunión se procedió a designar presidente de la Comisión al señor Hugo Zepeda y se adoptaron las normas para el mejor desarrollo de la labor que debe desempeñar.

Nuevamente se reunió la Comisión, presidida por el señor Zepeda, a las ocho de la noche y celebró sesión hasta después de las 21 horas.

En esa ocasión se escuchó al Edecán del Senado, señor Gaete, que había sido citado por la Comisión para que daclarara sobre lo ocurrido durante la detención del señor González von Marées. Además, la Comisión ordenó se despacharan diversos oficios a personas que presenciaron los hechos a fin de agotar la investigación de ellos.

La Comisión se reunirá nuevamente hoy, a las 14.45 horas y procederá a escuchar al Edecán de la Cámara, señor Guerrero, a otras personas y a los diputados que estaban presentes durante la detención del señor González von Marées.

La otra comisión, que informará la acusación deducida por diputados de la oposición en contra del Ministro del Interior, por lo relativo a los diputados señores Maira y Sotomayor, proce-

Almirante norteamericano, Williams, fué cibido ayer por el Excmo. Sr. Alessandri

se le ofrece nquete en el lub de la Unión

cepción de ayer Embajada de los ados Unidos

MUERZO EN EL "ERIE"

ralmirante de la Ar- los Estados Unidos, Williams que realiza a nuestro país y que u insignia a bordo del "Erie" al ancla en el Valparaíso, realizó en de ayer algunas visi- lares acompañado del de su país, Excmo. an Armour, y de al- iales de la Plana Ma- re, y de su ayudan- el capitán de corbeta nas.

CANCILLERIA

horas, el Almirante acompañado del Em- los Estados Unidos Oficiales de la Plana "Erie", hizo una vi- nistro de Relaciones subrogante, don Gui- rea Fuenzalida, quien en compañía del sub- don Benjamín Co- altos funcionarios de rio.

Correa Fuenzalida, cordial charla de dia hora con sus dis- visitantes, a los cua- ció todo género de fe- urante su permanen- tro país.

MINISTRO DE DE- SA NACIONAL

30 horas, el Ministro de Defensa Nacional subrogante, señor Francisco Garcés Gana, recibió en audiencia especial a los marinos norteamericanos.

El señor Garcés Gana sostuvo una animada conversación con el Almirante Williams y los demás miembros de su comitiva.

EN LA PRESIDENCIA DE LA REPUBLICA

Del Ministerio de Defensa Nacional, el Almirante Williams se dirigió a la Presidencia de la República, donde fué recibido por el Excmo. señor Alessandri en audiencia especial en el Salón de Honor.

Después de las presentaciones de estilo, el Primer Mandatario departió cordialmente con su distinguido visitante y el Embajador de los Estados Unidos, Excmo. señor Norman Armour.

El almirante Williams, el Embajador Armour y oficiales norteamericanos saliendo de la Moneda después de visitar a S. E.

FESTEJOS EN HONOR DE LOS MARINOS NORTEAMERICANOS

Con motivo de la visita a nuestra ciudad de los marinos norteamericanos, se han preparado diversos festejos en su honor.

Desde luego, en la tarde de ayer se realizó una recepción en la Embajada de los Estados Unidos, de 19 a 21 horas, que constituyó una brillante reunión social.

Asistieron a esta recepción miembros del Cuerpo Diplomático, Jefes de las Fuerzas Armadas, y altos funcionarios de la Administración Pública.

Hoy a las 13 horas, el Ministro de Defensa Nacional, don Francisco Garcés Gana, les ofrecerá un banquete en el Club de la Unión, al que han sido invitadas distinguidas personalidades.

Según se nos ha informado, el Almirante Williams y los miembros de su comitiva regresarán en la tarde de hoy a Valparaíso.

UN BANQUETE A BORDO DEL "ERIE"

Con el objeto de retribuir atenciones, el Almirante Williams ofrecerá el viernes próximo un banquete a bordo del "Erie" al que han sido invitadas las autoridades civiles y militares de Valparaíso, y distinguidas personalidades.

El Canciller señor Correa Fuenzalida, se ha excusado de concurrir a esta manifestación debido a que ese mismo día, se encontrará en Concepción en una jira de visita a los establecimientos educacionales de esa ciudad.

Igual cosa ha hecho el Ministro de Defensa Nacional.

El Instituto Chileno-Británico de Cultura inauguró ayer en la tarde sus actividades

Brillante fué el acto realizado en el T. Municipal

Hablaron el Canciller subrogante y el Embajador de Gran Bretaña

OTROS DISCURSOS

Brillantes caracteres revistió la velada inaugural del Instituto Chileno Británico de Cultura, auspiciado por la Comisión Chilena de Cooperación Intelectual, efectuada ayer tarde en el Teatro Municipal de Santiago.

Presidieron dicho acto, el Ministro de Relaciones Exteriores Subrogante, don Guillermo Correa Fuenzalida; el Embajador de Gran Bretaña, Sir Charles Bentinck; el ex Ministro de Chile en Londres, don Antonio Huneus; el Director del Departamento Diplomático del Ministerio de Relaciones Exteriores y representante de la Comisión Chilena de Cooperación Intelectual, don Benjamín Cohen; el presidente del Instituto Chileno Británico de Cultura, don Carlos Silva Vildósola y otras distinguidas personalidades.

LOS DISCURSOS

Se inició el acto con los Himnos de Chile y Gran Bretaña, cantados por el conjunto coral que dirige el Embajador Excmo. señor Bentinck, desarrollándose, además, un interesante programa de música y coros ingleses.

El primer discurso fué pronunciado por el representante de la Comisión Chilena de Cooperación Intelectual, don Benjamín Cohen, quien en un correctísimo inglés se refirió a las relaciones culturales entre Chile y Gran Bretana y el significado que tenía para el conocimiento de ambos pueblos la creación del Instituto Chileno Británico de Cultura. A continuación el Ministro de Relaciones Subrogante, don Guillermo Correa Fuenzalida, pronunció el discurso que damos en esta información y que fué muy aplaudido en diversos pasajes de él.

Por su parte el presidente, don Carlos Silva Vildósola pronunció también un discurso en que agradeció la presencia del Ministro señor Correa Fuenzalida, el Embajador de Gran Bretaña, de los miembros del Cuerpo Diplomático y de otras distinguidas personalidades. Excusó en forma especial la inasistencia de S. E. el Presidente de la República, quien le había encargado su adhesión muy entusiasta a las actividades del Instituto Chileno-Británico.

En seguida ocupó la tribuna el Embajador de Gran Bretaña, Sir Charles H. Bentinck, quien tuvo palabras de agradecimientos para el pueblo y Gobierno chilenos que comprendían en forma generosa dijo, las actividades del Imperio Británico.

La colonia británica residente, como asimismo los chilenos asistentes a la velada hicieron objeto al Excmo. señor Bentinck de un gran homenaje de simpatía.

Pasadas las 21 horas se dió término al acto inaugural del Instituto Chileno Británico de Cultura, número oficial de las festividades del Día del Imperio en Santiago de Chile.

DISCURSO DEL MINISTRO SUBROGANTE DE RELACIONES EXTERIORES

Excelentísimos señores, señoras y señores:

Con la fe y el optimismo del barco que cruza en busca de seguro puerto, se encamina esta nave de la Comisión de Cooperación Intelectual, bajo el pabellón de la fraternidad internacional hacia un pueblo que por sus elevadas inspiraciones, nobleza de su raza y sabiduría de sus instituciones pregona muy en alto las excelencias del linaje humano y ejerce en el mundo ese supremo señorío de la acción y del pensamiento puestos al servicio de una gran nación y de la humanidad.

Como una manifestación noble y espontánea de simpatía y adhesión hacia Gran Bretaña, celebramos hoy el nacimiento del Instituto Chileno-Británico que tiene como lema y evangelio de su acción conservar intactos y aumentar en el futuro los vínculos intelectuales y morales que, una tradición tan larga como fecunda en útiles enseñanzas y generosa cooperación, nos unen a esa ilustre nación.

Los lazos materiales y espirituales que, en el curso de nuestra historia, dieran nacimiento a una amistad ininterrumpida en estos dos pueblos, mantiénese renovada a través de las generaciones obras y manifestaciones que testimonian día a día nuestra fe y devoción recíprocas, compartidas en el seno de la mútua comprensión y de una afectuosa simpatía.

Aunque no ha sido extraña a la sabia previsión de sus hombres de Estado, la orientación atinada de tan saludables y provechosas relaciones internacionales, debemos reconocer que son las afinidades espirituales de uno y otro pueblo las que han formado esa comunidad de sentimientos y de ideas en que radica la esencica de nuestra leal e inalterable amistad.

La memoria que suele ser frágil en el hombre, fija, sin embargo, en la conciencia de los pueblos, con caracteres indelebles de que al formar el alma de una nación no puede morir y ha de encauzar para siempre en sus manifestaciones, como es el recuerdo que en su historia dejan los acontecimientos felices.

Rememorar la historia de nuestras relaciones internacionales con Gran Bretaña ha sido y es profundamente grato a nuestro espíritu patrio, porque nos habla siempre de una cooperación amplia, franca, inteligente e ilustrada.

Nacidos a la vida independiente, buscamos en el profundo buen sentido del pueblo inglés los más sabios principios y normas de nuestra vida pública y régimen institucional, y a la integridad de sus hombres de Estado y hábil manejo de la cosa pública mantenemos ligados hasta ahora nuestros anhelos de perfeccionamiento.

Sería repetir lo que está en la conciencia de todos nuestros conciudadanos, referirse al aporte valioso que le debemos en la bondad de muchas de nuestras principales instituciones, como también en la formación de nuestro espíritu cívico, y a los no menos dilatados e importantes, en el campo de la producción y del trabajo.

Crear vínculos espirituales es preparar el ambiente para la formación de los grandes ideales de paz y de fraternidad y contribuir de una manera efectiva y duradera a la mancomunidad de intereses y de aspiraciones.

Los factores de orden económico tienen, sin duda alguna importancia considerable en la vida internacional; pero nunca crean por sí solos una compenetración superior a las circunstancias y a los requerimientos transitorios de la nacionalidad.

Proveer l acercamiento de los pueblos por medio del entendimiento ideológico y espiritual es apelar al interés más permanente y firme de la cordialidad y de la estimación recíprocas, porque pone en actividad facultades y estímulos muy inherentes a la personalidad humana que sirven de fuente de hábitos, sentimientos e ideas que los hace depositarios de ese igual acervo que denominamos una misma civilización.

Para los países nuevos, como el nuestro, tiene especial significación e importancia mantener contacto íntimo con pueblos de elevada y superior cultura, como Gran Bretaña, y ha de ser seguramente de interés a éstos últimos conocernos más y mejor dentro de su anhelos de confraternidad.

Excelentísimo señor Embajador: Como Ministro de Relaciones Exteriores y de Educación me es profundamente satisfactorio dejar constancia de la viva complacencia con que mi Gobierno mira el advenimiento del Instituto Chileno-Británico, que hoy inicia sus actividades bajo los felices auspicios del Gobierno de Su Majestad Británica y del mío, gracias a la noble y acertada iniciativa de la Comisión Chilena de Cooperación Intelectual, por cuyo éxito creciente formulo mis mejores votos.

Dos aspectos del acto de ayer en el Teatro Municipal

...OGIOSOS COMENTARIOS HACE ...A NACION" DE BUENOS AIRES ...DEL ULTIMO MENSAJE DE S. E.

...torialmente dice que en él, reafirma ...inquebrantables principios políticos

DOCUMENTO SOBRIO y FUERTE

...a Nación", de Buenos Aires en su edición del 23 ...esente, se refiere, en términos elogiosos, al Mensaje ...yó ante el Congreso Pleno el Excmo. señor Alessan... ...n motivo de la apertura del período ordinario de ...es.

...n su primer párrafo, dice el editorial de "La Na... de Buenos Aires:

...n vísperas de terminar su mandato, el Presidente ...ndri ha leído ante la Asamblea de Chile un último ...aje, documento sobrio y fuerte, en que el ilustre ...ante reafirma y preconiza una vez más los in... ...ntables principios políticos que han regido su ac... ...al frente de los destinos de la República, y da ... con justificada complacencia, de los progresos y ...s obtenidas por el país durante el período que ...punto de fenecer".

Ingresó a la cárcel el nacista que hizo explotar una bomba de dinamita en los jardines del Congreso el 21 del actual

El comisario nacista Hernán Lavanderos confesó plenamente su culpabilidad pero se negó a revelar quienes lo ayudaron a preparar el atentado.— Los otros tres nacistas detenidos por las bombas lacrimógenas continúan incomunicados.— Se producirán nuevas detenciones

GONZALES VON MAREES APELO DE LA RESOLUCION QUE CONCEDIO SU DESAFUERO

Ayer continuaron preocupando a la Corte de Apelaciones las denuncias formuladas por el presidente del Senado, don Miguel Cruchaga Tocornal, contra el diputado nacista don Jorge González von Marees, por haber disparado su revólver en el recinto del salón de honor del Congreso Nacional y por la Prefectura de Investigaciones contra Hernán Lavanderos, Enrique Espinoza, Heraldo Krüger y Heriberto Krausse, todos pertenecientes también al Nacismo, el primero por haber hecho explotar una bomba de dinamita en los jardines del Congreso y los tres últimos por desorden e intento de lanzar bombas lacrimógenas en el salón de honor, durante la ceremonia de apertura de las sesiones ordinarias del Congreso.

EL DIPUTADO GONZALEZ VON MAREES APELO

A las 17.15 horas, la defensa del diputado nacista presentó un escrito en la secretaría de la Corte, apelando de la resolución del tribunal que dió lugar a la formación de causa y, por consiguiente, al desafuero del inculpado.

Según fuimos informados, esta apelación será proveída hoy y si se da lugar a ella los antecedentes serán enviados a la Corte Suprema.

NUEVA DESIGNACION DE MINISTROS

Los antecedentes relativos a los detenidos Lavanderos y los otros tres nacistas, que habían sido enviados al ministro don Manuel Montero por si éste consideraba procedente la acumulación al sumario que instruye contra el diputado González, fueron devueltos a la Corte, porque el magistrado estimó que no se trataba de delitos conexos.

En vista de esto, el presidente de la Corte de Apelaciones, de acuerdo con el turno designó a los ministros don Antolín Anguita y don Ernesto Bianchi Tupper, respectivamente, para que instruyan esas causas.

Uno de los detenidos al salir de la Corte trata de ocultarse

EL SUMARIO CONTRA LAVANDEROS

Inmediatamente después de que le fué comunicada su designación, el ministro señor Anguita se constituyó en la primera sala de la Corte, designando para que le sirva de actuario el señor Pedro Echeverría.

En seguida, ordenó que comparecieran a su presencia el Prefecto de Investigaciones, don Oscar Peluchonneau, el Subprefecto don Carlos del Villar y el Inspector don Carlos Jiménez quienes ratificaron el parte en que pusieron al detenido a disposición de la Corte conjuntamente con la exposición del hecho delictuoso cometido. Al mismo tiempo, pusieron también a disposición del ministro a Gustavo Rojas Rodríguez, contra quien existía el cargo de haber acompañado a Lavanderos al sitio en que éste hizo explotar la bomba.

Oídas estas declaraciones, dispuso que se trajera a su presencia a los dos detenidos, procediendo a tomarles declaraciones separadamente.

AMPLIA CONFESION DE LOS ACUSADOS

El primero en comparecer fué Hernán Lavanderos Figueroa, que desempeña en el Nacismo el cargo de comisario del sector Recoleta.

Lavanderos expuso al magistrado que el parte de la Prefectura de Investigaciones, en cuanto a él se refiere, es absolutamente exacto, pues es efectivo que fué detenido en los precisos momentos en que acababa de conectar los alambres eléctricos que produjeron la explosión de la bomba. Agregó completos detalles sobre la forma en que procedió, explicando que el mismo hizo la instalación eléctrica a las 5 de la mañana del viernes 20 del actual, utilizando para ello una escalera. Se habría negado sí a revelar al magistrado quién o quienes lo ayudaron en esta tarea, pero manifestó que en el momento de producir la explosión se hizo acompañar de Gustavo Rojas Rodríguez, perteneciente también al Movimiento Nacional Socialista, a quien habría dado a conocer previamente su propósito.

Interrogado sobre el móvil que lo guió a perpetrar este delito, manifestó que no tuvo el propósito de causar daño ni agravio a S. E. el Presidente de la República, sino que el de hacer una demostración contra determinada candidatura presidencial.

PEQUEÑA DISCREPANCIA

Llamado a declarar Gustavo Rojas Rodríguez expuso también que era efectivo lo aseverado por la Prefectura de Investigaciones en el sentido de que él acompañaba a Lavanderos en el momento de conectar los alambres, pero rectificó la afirmación de éste en cuanto a que le hubiera explicado previamente qué era lo que se proponía hacer al invitarlo a que lo acompañara hasta el Pasaje Huneeus.

Esta discrepancia dió lugar a un careo entre ambos detenidos.

LAVANDEROS A LA CARCEL

Terminadas estas diligencias, el ministro señor Anguita dispuso que Hernán Lavanderos ingresase a la Cárcel Pública, estrictamente incomunicado y en calidad de detenido.

Al mismo tiempo, decretó la libertad incondicional "por ahora" de Gustavo Rojas.

Ambas órdenes fueron entregadas al inspector don Carlos Jiménez, quien les dió inmediato cumplimiento.

DESVANECIDA UNA ESPECIE TORPE

Al tomarse conocimiento de estas resoluciones del magistrado y de las declaraciones prestadas por los detenidos, especialmente de la confesión plena hecha por Lavanderos las personas que se encontraban en la sala de espera del tribunal, entre las cuales había miembros del Nacismo y de la prensa, comentaron la situación falsa en que han quedado los diarios de izquierda que han afirmado o insinuado que la colocación de la bomba y su explosión sería obra de la policía. A este respecto, algunos de los presentes manifestaron haber tenido conocimiento de que un conocido diputado izquierdista, que tiene considerable influencia en un diario local, estaría reuniendo antecedentes para probar que en la mencionada instalación habría participado la Compañía de Teléfonos... Esta especie movió a risa a los presentes.

Hernán Lavanderos en la Corte de Apelaciones

Durante el interrogatorio de Lavanderos

EL SUMARIO POR LAS BOMBAS LACRIMOGENAS

Por su parte, el ministro señor Bianchi se constituyó en la segunda sala de la Corte, designando actuario al señor Rodolfo Appel.

Por orden del ministro comparecieron a declarar once testigos de cargo, todos los cuales ratificaron la acusación formulada contra los detenidos Espinoza, Krausse y Krüger.

A continuación, hizo comparecer a los inculpados, quienes prestaron largas declaraciones, proporcionando al magistrado los antecedentes y detalles de los hechos en que participaron y dando los nombres de los parlamentarios que les facilitaron la entrada al salón de honor del Congreso, para que realizaran su cometido.

Al término de las declaraciones, ordenó el envío de los tres detenidos a la Prefectura de Investigaciones donde quedaron estrictamente incomunicados.

ORDENES DE CITACION Y DETENCION

Tenemos conocimiento de que el ministro señor Anguita dictó varias órdenes de citación para diversas personas y que, por su parte, el señor Bianchi dictó también órdenes de citación y de detención.

Ambos magistrados continuarán trabajando en la tarde de hoy.

Unión Sudamericana de Asociaciones de Ingenieros, celebró su tercer aniversario

Al cocktail ofrecido con este motivo por el Instituto de Ingenieros de Chile asistió una numerosa concurrencia

LOS DISCURSOS

Durante el cocktail en el Instituto de Ingenieros

En la tarde de ayer se efectuó el cocktail ofrecido por el directorio del Instituto de Ingenieros de Chile, con motivo de cumplirse tres años de la fundación de la Unión Sudamericana de Asociaciones de Ingenieros, a la que están afiliadas la casi totalidad de las naciones sudamericanas.

Estuvieron presentes en la fiesta más de doscientos profesionales miembros del Instituto y destacadas personalidades, entre las que anotamos al señor Ministro de Fomento, don Ricardo Bascuñán; al Embajador del Perú, Excmo. señor Rafael Belaúnde y al Ministro de Bolivia, Excmo. señor Hernando Siles.

Ofreció la manifestación el presidente de los ingenieros don Héctor Marchant, quien se refirió primeramente a la importancia de la profesión y al aporte de los ingenieros al progreso de la República, para destacar a continuación la labor que le corresponde desarrollar al organismo cuyo aniversario se celebraba en esos momentos.

Contestó agradeciendo la manifestación el presidente de la Asociación Sudamericana de Ingenieros, quien expresó que aparte de los beneficios materiales la USAI contribuía poderosamente al acercamiento espiritual entre los pueblos del continente.

La Vega visitaron ayer el alcalde y varios regidores

Estudiaron en el terreno mismo varios problemas que dicen relación con su funcionamiento

En la mañana de ayer el Alcalde señor Onofre Lillo acompañado de varios regidores de la Municipalidad de Santiago y altos jefes de esta Corporación, efectuó una visita a la Vega.

El Alcalde, en compañía de los regidores señores German Domínguez, Jorge Richard, Rafael A. Gumucio y señora Amelia Días, recorrieron detenidamente las diversas secciones de este establecimiento, a fin de imponerse del estado en que se encuentra y de la forma en que funciona.

El señor Lillo estudió detenidamente los problemas que dicen relación con el funcionamiento de la Vega, a fin de resolverlos cuanto antes. El Alcalde y la comitiva pudieron constatar varias deficiencias que se notan debido a la insuficiencia del local y su antigüedad. En cuanto a la forma en que la administración cumple su cometido, recibieron una buena impresión.

Hogar del Ciego solicitará hoy ayuda del público para atender a su sostenimiento

La colecta estará a cargo de las damas de la Sociedad Santa Lucía. — Más de ... niños que no ven, reciben protección en este establecimiento

UNA LABOR ALTRUISTA Y DE TRASCENDENCIA SOCIAL

Un grupo de niños ciegos preparando las insignias para la colecta de hoy. La monja que los dirige es también ciega

Hoy se verificará la colecta anual a beneficio del "Hogar del Ciego", que mantiene la Sociedad Santa Lucía.

De todas las colectas que se realizan en la capital pocas tan dignas como ésta, de la mayor ayuda del público, ya que su objeto es atender a las necesidades y mantenimiento de numerosos seres a quienes la fatalidad privó de la alegría de ver la luz, cerrándoles las puertas de todas las esperanzas.

De la generosidad del público, de ese espíritu de solidaridad social que es algo innato en nuestro pueblo, vive el "Hogar del Ciego", donde se refugian numerosos niños que manos cariñosas cumplen la noble misión de hacerles más llevadera la tragedia de sus vidas, condenadas a la eterna sombra.

Cada moneda que hoy se deposite en las alcancías de las damas que tendrán a su cargo la colecta, será un aporte a una obra profundamente humana.

LA SOCIEDAD SANTA LUCIA

La Sociedad Santa Lucía es una institución destinada a prestar protección a los ciegos. A su iniciativa se construyó el Hogar que para ellos existe en la calle Las Mercedes, a pocos metros de la Gran Avenida.

Cuatro damas de generoso corazón han hecho de esta obra su principal preocupación; a su celo y actividad se debe la existencia de esta casa, a donde llegan en busca de consuelo a su dolor, y amparo a su miseria cientos de criaturas. Estas damas son, las señoras Esther Huneeus de Claro, y Elvira Valdés de Matte, y las señoritas Marta Canales y Carmen Morandé.

LO QUE ES EL HOGAR DEL CIEGO

Golpeando a todas las puertas—, y justo es decirlo, encontrando, también, una acogida cordial a tan altruista súplica— se lograron reunir los fondos para levantar el edificio del Hogar, construído de acuerdo con todas las necesidades a que iba a ser destinado, y adquirir también, los elementos para algunos talleres.

El establecimiento ocupa una extensión de 1,300 metros cuadrados; cuenta con amplios pabellones, donde hay derroche de luz y ventilación. Los dormitorios, especialmente, producen en el visitante una agradable impresión por la uniformidad de su colorido, el orden que se advierte en todo y su escrupoloso aseo, que los mismos niños hacen con extraordinaria facilidad como si estuvieran con su vista completamente sana. Comedores, salas de clases, talleres, y en general todas las dependencias guardan la misma línea de armonía.

Actualmente están en construcción nuevas secciones; parte de ellas será destinada a ciegos mayores de edad, tanto para hombres, como para mujeres.

Una hermosa huerta, ofrece la sombra acogedora de sus árboles a todos los asilados.

El Hogar está a cargo de las religiosas franciscanas de la Inmaculada Concepción, de nacionalidad española, cuya Superiora, es Sor Margarita de Jesús.

130 NIÑOS CIEGOS

La población del establecimiento está formada actualmente por 130 niños ciegos, entre hombres y mujeres, desde la edad de cinco años. Hay, también, algunas niñas mayores de 20 años, que se les mantiene allí en vista de que luego se habilitará una sección para adultos, y que no obstante su desgraciada condición cooperan en forma eficiente a las religiosas, en la pesada labor, que ellas realizan con verdadero placer y cariño.

De éstos 130 pequeños, cien por lo menos son huérfanos, unos y abandonados por sus padres y parientes, otros. Son contados los que reciben los días domingos visitas de sus parientes.

UNA ESCUELA PRIMARIA

Funciona también, en la casa de los ciegos una escuela primaria, atendidas por las mismas monjas, con seis cursos.

La enseñanza de lectura, ciencias naturales, aritmética, geografía, etc., se hace por medio de caracteres, figuras y mapas en relieve, que permite a los alumnos reconocerlas por medio del tacto.

Hemos presenciado algunas clases, y en realidad produce sorpresa la forma en que los cieguecitos van recibiendo una educación completa, dentro de los medios con que se cuenta. Leen correctamente y contestan con rapidez las preguntas que se les hacen sobre historia natural, geografía, etc., reconociendo y describiendo los objetos que toman en sus manos e indicando con admirable precisión, sobre los mapas en relieve, cualquier país por el cual se les pregunta.

Entre las mujeres hay algunas que estudian piano, con notable provecho.

TALLERES INDUSTRIALES

En los talleres del "Hogar del Ciego" se ejecutan trabajos en malla, telar, palillos y a máquina de un acabado perfecto. Se hacen alfombras, choapinos y cortinas que son verdaderas obras de arte.

Del valor del trabajo de mano—, pues los interesados llevan los materiales—, los que los confeccionan perciben un 25 o|o que lo invierten en lo que ellos desean. Lo demás está destinado al mantenimiento del Hogar que les proporciona vestuario, alimentación y servicio médico.

Ya están por terminarse los pabellones destinados a fabricación de escobas, cestería y encuadernación. Para su habilitación e instalación se necesitan aproximadamente unos cincuenta mil pesos, que la iniciativa pública y privada habrán de proporcionar.

Niños que no ven juegan en los patios del ...

Es así como la obra ... de esta casa se ... una acción de gran ... cia social, educando ... para ganarse hones... vida a los que no pu... dran ver la luz.

UNA TARDE DE ...

Nuestra visita al ... niños ciegos la hic... estas tardes en que ... hermoso, después de ... tos días tempestuoso...

Sobre los patios ... grupos de niños ... recibiendo el calor ... vivificadores; otros ... esa alegría que tien... tristeza de los que ... tos, una noche en ... prohibe verse. Son ... dos por un sentimi... prensión del que ... se dan cuenta; una ... los puso en un ... y los ha hecho ... mundo en la oscuri... bren sus pupilas ...

Las fuerzas que se reúnen en la Confederación de la Producción y del Comercio festejaron al Consejo y Mesa Directiva de la Sociedad Nacional de Agricultura

Gran banquete fué servido ayer a mediodía con asistencia de todas las instituciones de fomento del país.— Discursos que se pronunciaron en esta oportunidad

Ayer, a mediodía, tuvo lugar en el Club de la Unión el gran banquete que las sociedades de fomento y comercio del país ofrecían en honor del Consejo de la Sociedad Nacional de Agricultura y de su presidente, señor Jaime Larraín, con motivo de haber cumplido esta última institución su centenario, el 18 de mayo último.

Asistentes al banquete ofrecido ayer en el Club de la Union

Asistieron, además de los festejados, las mesas directivas de la Sociedad de Fomento Fabril, de la Sociedad Nacional de Minería, de la Cámara de Comercio de Chile, de la Asociación de Aseguradores, de la Asociación de Armadores, de la Confederación del Comercio Minorista de Chile, de la Cámara de Comercio Minorista de Santiago, de la Sociedad Agrícola y Ganadera de Osorno, de la Sociedad Agrícola de Temuco, de la Asamblea de Agricultores de Ñuble, de la Sociedad Agrícola del Norte.

Ofreció la manifestación el vicepresidente de la Confederación de la Producción y del Comercio, don Gastón de Goyeneche, en un conceptuoso discurso, que damos a continuación:

DISCURSO DE DON GASTON GOYENECHE

"Señores:

Los directores de las sociedades integrantes de la Confederación de la Producción y del Comercio, en cuyo nombre tengo el honor de ofrecer esta manifestación, se han reunido para expresar a la Sociedad Nacional de Agricultura, en las personas de su digno presidente y consejeros, sus sentimientos de sincera congratulación y afecto con motivo de haber cumplido la Sociedad cien años de existencia.

La obra realizada en este largo espacio de tiempo ha sido inteligente, tesonera y profundamente patriótica. La Sociedad ha dado a la agricultura, industria base de nuestras actividades productoras y comerciales, un vigoroso impulso de todo sentido, organizándola y modernizándola, lo que se ha traducido en el estado halagador de progreso en que hoy se encuentra.

La industria agrícola es en nuestro país la fuente principal de riqueza interna y cualquier trastorno sufrido por ella repercute en la situación general de los negocios; es este, señores, uno de los motivos que nos reúnen en torno a vosotros, que tenéis la responsabilidad de la marcha de la Sociedad Nacional de Agricultura, para felicitaros en forma calurosa y cordial por el estado sobresaliente a que la habéis llevado.

Es admirable, señores, que en un país de espíritu tan inquieto como el nuestro, una institución de fomento llegue a cumplir cien años. Cien años de labor, de abnegación y de constancia son un hermoso ejemplo para las demás entidades que se agrupan en la Confederación de la Producción y del Comercio.

¿Por qué la Sociedad Nacional de Agricultura ha podido llegar a la centuria con tanta lozanía y juventud? Porque ha sabido anticiparse a las épocas en que ha vivido, evolucionando, adelantándose a ellas científica, económica y socialmente.

Los años le han servido de experiencia y el espíritu renovador le ha conservado su pujanza juvenil.

Muy fácil sería para mí, en esta oportunidad, probar lo dicho; bastaría para ello un solo ejemplo; el salario mínimo agrícola, fantasma económico para muchos incomprensivos, ha encontrado en todos vosotros y muy en especial en vuestro gran presidente, Jaime Larraín, sus más fervientes impulsadores. ¿Qué significa este gesto? Significa anticiparse a lo que ha de llegar mañana, quizá en mala forma; significa abrir abonar el surco para que la simiente germine y crezca lozana y libre de enfermedades y de [illegible]; significa por fin, poner el corazón y la justicia antes que la incomprensión y el egoísmo.

Esta es la razón fundamental que mantiene la juventud de vuestra sociedad, a pesar de haber cumplido cien años.

Mis palabras, señor presidente, y señores consejeros, traducen el pensamiento de hombres de trabajo como vosotros y las pronuncio porque estamos firmemente convencidos de que las merecéis.

Que la prosperidad y el progreso acrecienten cada día el prestigio de vuestra Sociedad, son nuestros sinceros deseos".

Contestó el ofrecimiento, en nombre de la Sociedad Nacional de Agricultura, don Jaime Larraín, en una brillante improvisación. Anotamos en seguida los pasajes más sobresalientes de su discurso:

"Con verdadera emoción— comenzó diciendo el señor Larraín—, agradezco el cordial homenaje que las instituciones integrantes de la Confederación de la Producción y del Comercio y destacados hombres de negocios han querido rendir a la Sociedad Nacional de Agricultura, con motivo de cumplir cien años de actividades. Esta manifestación representa un magnífico ejemplo de solidaridad gremial que el Consejo de la institución interpreta como un reconocimiento de los esfuerzos que la Sociedad Nacional de Agricultura ha realizado durante largos años para fortalecer la unión de todos los productores y obtener el cumplimiento de sus anhelos".

Más adelante, aludiendo el señor Larraín, a la acción común de los gremios de la producción y del comercio, expresó: "Además de la afectuosa significación que ofrece este banquete, él nos muestra el progreso considerable que ha alcanzado la organización de todos los hombres de trabajo, convencidos de que tienen intereses y aspiraciones comunes que realizar. En nuestra época se anota un formidable movimiento de coordinación profesional, al cual Chile no ha permanecido extraño. El siglo pasado ofreció campo para la conquista de los derechos políticos; hoy día presenciamos la consolidación de los derechos gremiales, que otorgan a los productores una posición en la vida cívica y les dan influencia legítima en la solución de los grandes problemas nacionales. La Confederación de la Producción y del Comercio, en la que se reúnen todas las instituciones aquí representadas, se ha esforzado por llevar hasta los Poderes Públicos este propósito de organización y de representación de los hombres de trabajo. La mejor prueba de que esta obra ha obtenido éxito es ver reunidas a todas las instituciones a través de más de cuatro años de elevadas campañas en favor de las actividades industriales y comerciales".

Al terminar su discurso, el presidente de la Sociedad Nacional de Agricultura expresó: "Hago los más sinceros votos por que en el futuro los gremios de la producción y del comercio vean realizado su programa de reforma de las instituciones, a fin de que ellas respondan a las nuevas necesidades de la época y para que los Poderes Públicos cuenten con un concurso técnico para dar solución a los problemas económicos. Y finalmente brindo porque la unión férrea que hoy existe en nuestras filas gremiales se mantenga en forma invariable".

A continuación, habló el presidente de la Cámara Central de Comercio de Valparaíso, señor Arturo Ruiz de Gamboa; el texto de su discurso lo insertamos a continuación:

DISCURSO DE DON ARTURO RUIZ DE GAMBOA:

"Señor presidente, señores Ministros, señores:

Aunque una reunión tan grata como la presente desearíamos prolongarla cuanto fuera posible, el afán de nuestros trabajos nos impone ponerle término, y de una misión que no quisiera desempeñar, he sido encargado.

Es muy digno, por cierto, de celebrarse como acontecimiento prometedor el que, con motivo del Centenario de la fundación de la Sociedad Nacional de Agricultura, se ha realizado, de unir en abrazo estrecho a las diversas instituciones de fomento que laboran tenazmente la grandeza del país, bajo el amparo del orden y la libertad.

Y es particularmente simpático para los comerciantes estrechar vínculos con los agricultores, ya que la esencia del comercio, como distribuidor de la riqueza, ha de ponerlo al lado de los que la producen, y ninguna actividad se señala más clara y determinada en la función de productora de riqueza, como la agricultura, con justicia llamada la "industria madre", pues provee de las primeras materias a casi todas las industrias y es el fundamento básico también de la provisión de energía humana, sin la cual ningún trabajo sería posible.

Por su parte, la índole particular del comercio, que pone al alcance del consumidor todo cuando se produce, lo hace asumir el papel primario de vigorizador y estimulador de los esfuerzos de los hombres en todos los órdenes a que se aplique el fulgor de su mente o la potencia de su brazo. Y así, como tantas veces se ha dicho, las lucubraciones de laboratorio quedarían relegadas al rol de idealidades infecundas si a ellas no siguiera el comercio, con sus aplicaciones prácticas, con sus organizaciones económicas, que difunden y tornan patrimonio universal a lo que fué en su principio, destello aislado, silencioso empeño del sabio.

Y así ocurre en las relaciones infinitas y constantes del comercio y la agricultura: el labriego humilde, que siembra en el Otoño su "ración" de campo, que entrega la simiente al fecundo trabajo oculto del humus negrusco y arcilloso, acariciado por el sol, humedecido por la lluvia, y que sueña, mientras acompaña su labor con melancólico canturreo, en los "rindes" que en el próximo verano habrá de darle, sabe que tras él, más allá de los linderos de su campo, lo aguarda el comerciante, que ha de tomar, valorizar y recompensar el fruto de su trabajo.

Agricultura y comercio son, pues, eslabones de una misma cadena, y de allí que sus suertes respectivas se compenetren y confundan llegando, en los hechos, a ser una sola.

Y es para el comercio de gran significación que las tareas de la agricultura nacional hayan podido encontrar un nervio centralizador, que domina y metodiza sus actividades, bajo una eficiente dirección que las hace particularmente fecundas, pues armonizan esfuerzos y evita su dispersión o ineficacia.

Este ha sido el rol que ha llenado a través de un siglo la gran entidad cuya vida centenaria hoy celebramos regocijados.

En ese regocijo quiso tomar, y tomó parte activa, el comercio, y confía en que la concertación de las tareas de una y otra rama de las actividades nacionales sea cada día más armoniosa y estrecha, y que, siguiendo el simbolismo mitológico, Ceres y Pomona, unidas y de la mano con Mercurio, labriegos y comerciantes, en unísono consorcio, vayan siempre juntos por los caminos del porvenir, como vinieron desde el fondo del pasado, y levantando sus corazones por encima de las tristezas y penalidades de la vida, sigan forjando la patria grande y feliz.

Con estos sentimientos, el consorcio se asocia al centenario que hoy nos reúne".

Cerró la manifestación, con el discurso cuyo texto publicamos en seguida, el Gerente de la Confederación de la Producción y del Comercio y alto dirigente de la Sociedad de Fomento Fabril, señor Juan Mickle.

DISCURSO DE DON JUAN MICKLE

"Señores Ministros, señores:

Mis amigos asistentes a esta manifestación con que celebramos el Centenario de la Sociedad Nacional de Agricultura, me piden que hable y en forma especial el presidente de Fomento Fabril.

Lamento que un duelo de familia haya privado a nuestro presidente don Walter Müller, de concurrir a este homenaje, porque habría podido traer la palabra oficial del Consejo de la Sociedad de Fomento Fabril, que ha adherido de corazón a esta fiesta en honor de la Sociedad Patronal más antigua de Chile.

Por otra parte, las brillantes palabras de nuestros dirigentes, han copado todos los merecidos elogios que pueden hacerse en honor de la Sociedad Nacional de Agricultura y sus hábiles Directores.

Finalmente, los lazos de amistad y de profundo afecto que me ligan a don Jaime Larraín, presidente de la Sociedad festejada y a otros de sus Consejeros, ponen trabas a mis sentimientos, y bien pudieran tomarse mis elogios como el fruto del afecto que siento hacia ellos.

Sin embargo, el hecho de haber congregado alrededor de esta mesa a la casi totalidad de los dirigentes patronales de las principales Sociedades del país, demuestra la importancia, la calidad y la acción de la Sociedad Nacional de Agricultura en la economía nacional.

Además, esta manifestación de diversas Sociedades a una de ellas, significa el despertar de la conciencia patronal hacia la necesidad de unirse férreamente y presentar, en estos momentos difíciles para el país, un frente único de importancia incalculable.

Nos estamos ubicando en una posición nueva entre las fuerzas vivas del país: deseamos pesar en los destinos nacionales, colocándonos en una situación equidistante, entre las que ha tomado la política.

La economía nacional, pese a los esfuerzos políticos, está gravemente comprometida por falta de técnica en sus manejos. Queremos agregarle la parte que conocemos: la técnica, y a eso tiende el deseo de S. E. el Presidente de la República al enunciar en su último mensaje, el propósito de crear un efectivo Consejo de Economía Nacional. Debemos agradecer a S. E. el Presidente de la República el considerar esta sentida aspiración patronal, porque dará participación activa en la administración pública a la gente capacitada para aportar conocimientos precisos en los problemas nacionales. Y hará, especialmente, un gran servicio al país al incorporar en sus directivas a los profesionales, al capital y al trabajo, de donde saldrán soluciones justas y constructivas para el engrandecimiento nacional.

Estamos, pues, abocados a un programa de acción que nos colocará ante la expectación pública, y confío, serenamente, que saldremos airosos de la prueba, porque, pese a los que dudan de nuestros sentimientos nacionalistas, somos gente de trabajo, profundamente patriotas y capaces de cooperar a un efectivo engrandecimiento nacional.

Pido, pues, a mis compañeros de esta manifestación, que se alisten para iniciar una nueva era de trabajo y de sacrificios, pero de frutos tan efectivos para el país y las clases trabajadoras, que su sola ejecución nos dará hondas y gratas satisfacciones.

La Sociedad de Agricultura debe acompañarnos en esta nueva era de acción, como también todos los hombres de la producción y del comercio de Chile, de quienes esperamos una estrecha y efectiva unión para triunfar lealmente y ser respetados.

Señores, por las nuevas tareas que el destino nos depara, por nuestro triunfo, y porque nuestra Sociedad festejada cumpla todavía muchos otros Centenarios, por su gran presidente y por la ventura personal de todos y cada uno de sus componentes, os pido alcemos nuestra copa.

He dicho".

PETICION DE RENUNCIA AL ALCALDE CONOCERA ASAMBLEA PROVINCIAL

Hemos sido informados que, de acuerdo con las disposiciones legales vigentes, la Asamblea Provincial, representada actualmente por el Intendente de la Provincia, conocerá del voto aprobado en la sesión celebrada el lunes último por la Municipalidad, en la cual se pide la renuncia del Alcalde de Santiago, señor Onofre Lillo.

El Intendente, subrogante de la Asamblea Provincial, deberá pronunciarse en definitiva sobre esta materia. Se nos ha adelantado, además, a este respecto, que será rechazado por cuanto dicha petición carece de fundamentos legales y sería improcedente.

Nueva planta de servicio de la Insp. del Trabajo

El Ministro del Trabajo estudia, además, el mejoramiento económico de estos empleados

PROYECTO DE LEY

El inspector general del Trabajo, señor Mariano Bustos, ha sometido a la consideración del Ministro del Trabajo, señor Juan J. Hidalgo, un proyecto de nueva planta de la Inspección General del Trabajo y servicios de su dependencia. En este proyecto, se contempla además el mejoramiento económico de los empleados.

El Ministro señor Hidalgo ha iniciado el estudio de los antecedentes respectivos a fin de proceder a la redacción de un proyecto de ley que será sometido, en su oportunidad, a la consideración del Congreso Nacional.

La cultura pública en la Argentina

Universidades.— Colegios.— Escuelas.— Bibliotecas. — Conferencias.— Teatros

La República Argentina heredó de España, una ansiedad de cultura, que tuvo expresiones inequívocas desde los días de la colonia. Los primeros maestros fueron los padres jesuitas, sacerdotes españoles, de la Compañía de Jesús, que dirigían el colegio de San Ignacio y la Universidad de Córdoba. De aquellas aulas, impregnadas del aspecto romántico y de la hidalguía caballeresca, en cuyos muros campeaba todavía la sombra del Quijote, salieron los prohombres argentinos: los padres de la independencia nacional. De tal escuela, tales discípulos. La pléyade de los patricios de 1810 fué una expresión clara de aquella primera cultura de las Provincias Unidas del Río de la Plata.

Más tarde tres hombres ilustres en los anales de la cultura argentina dieron gran impulso al espíritu renovador de la instrucción pública. Fueron ellos: Bernardino Rivadavia, Nicolás Avellaneda y Domingo Faustino Sarmiento.

Ahora, en la República Argentina, se invierten anualmente más de 150 millones de pesos, para sostener los establecimientos oficiales de enseñanza.

Hay tres grandes ciclos en la instrucción pública argentina: el primario, que comprende los seis grados de la enseñanza elemental; el secundario, que abarca los cinco años del bachillerato; y el universitario, o sea las distintas facultades en que se estudian las profesiones liberales. Hay institutos especializados como: las escuelas normales de maestros; de profesores en ciencias y letras; del profesorado en lenguas vivas; de comercio; de industrias; de artes y oficios. La enseñanza pública en la Argentina marcha de acuerdo con los últimos adelantos de las ciencias y las artes, y no hay comarca, en el dilatado territorio del país, donde no se divise la bandera flameando con el viento,

(PASA A LA PAG. 14)

EL Dr. LUDOVICO LOIZAGA

Consejero de la Embajada argentina

Desde hace más o menos seis meses desempeña las funciones de consejero de la Embajada de la República Argentina en Santiago, el Dr. don Ludovico Loizaga, diplomático de fuste a la par que intelectual distinguido, que ha sobresalido ventajosamente en el ejercicio de su carrera.

El Dr. Loizaga ingresó a la diplomacia hace varios años, y desde los comienzos de su actuación en ella se desempeñó con verdadero tino e inteligencia. Fué así como el estímulo de su Gobierno se tradujo en varios ascensos que le fueron otorgados rápidamente, hasta alcanzar el grado en que figura en la actualidad.

Además de diplomático avezado, es también un escritor de reconocidos méritos, cuya labor se encuentra esparcida en numerosas publicaciones periodísticas y también en un libro que publicó en 1929, sobre la personalidad del distinguido político argentino don Tristán Achaval Fernández, de valiosa actuación en la vida pública de su país. Esta obra mereció justificados elogios de la crítica y de la opinión, tanto de la República Argentina como del Uruguay.

Entre nosotros el Dr. Loizaga cuenta con grandes simpatías, que ha ido conquistándose a través de sus actuaciones como diplomático y hombre de mundo.

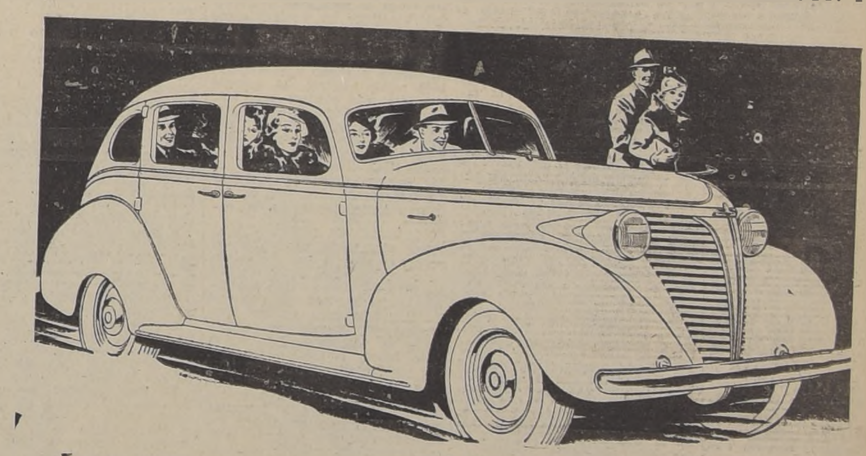

La cultura pública . . .

(DE LA PAG. 13)

como símbolo de una escuela pública gratuita, sostenida por el Estado.

Así como los Gobiernos de la Argentina, combatieron enérgicamente, hace muchos años, la viruela y las otras enfermedades epidémicas que parecían una afrenta a la civilización, así se combate el analfabetismo, llevando las escuelas primarias y los cursos para adultos ineducados, a los más lejanos lugares del país.

En la República Argentina hay cinco universidades: una en la ciudad de Buenos Aires, que es la Capital Federal de la nación; otra en Córdoba; en La Plata, la tercera; la cuarta en el Litoral y la quinta en Tucumán.

La Universidad de Buenos Aires tiene seis facultades; la de Córdoba, la antigua y docta Universidad de Córdoba, que fue fundada por los jesuitas, tiene tres facultades; la de La Plata, siete facultades, la del Litoral, tiene seis facultades y la de Tucumán, dos.

La población universitaria de la República Argentina, oscila entre 18 y 20.000 alumnos y los profesores que actúan en la enseñanza que se imparte en las facultades, son, más o menos, 1.500.

Para ingresar a las distintas facultades del ciclo universitario, los alumnos deben obtener, previamente, el certificado de bachiller, que demuestra haber aprobado todas las materias del ciclo secundario, en los institutos denominados: colegio nacional. Estos colegios son sostenidos por el Estado.

Hay unos 60 colegios nacionales, en la República Argentina, cuya población oscila alrededor de 25 mil alumnos. Y las escuelas normales de maestros y profesores, son aproximadamente unas 90, a las cuales concurren 50,000 estudiantes.

Para la enseñanza especial, que comprende las bellas artes, las orientaciones comerciales, industriales y vocacionales, hay 92 establecimientos, en los cuales reciben instrucción unos 100.000 alumnos. Estos institutos, también están sostenidos por el Estado y, como en los anteriores, la enseñanza es gratuita.

2.000.000 de niños se educan en las escuelas primarias, convenientemente distribuidas en toda la extensión del territorio argentino. La enseñanza primaria, en este país, es gratuita y obligatoria. Los padres que no mandan sus niños a la escuela, son multados por las autoridades competentes. Unos 60 mil maestros y profesores, imparten la enseñanza primaria, en las 15.000 escuelas de la República Argentina. La edad escolar se determina de los 6 a los 14 años.

En la República Argentina, el amor a los libros está muy difundido. Leen todas las clases sociales. Para todos hay lectura adecuada. Es este un país, donde todos los diarios y periódicos circulan profusamente. Por eso se explica el enorme progreso de muchas editoriales, que levantan suntuosos edificios en las ciudades y adoptan, para sus trabajos, las máquinas y los procedimientos más perfeccionados que se conocen en el mundo.

En la Argentina, todas las bibliotecas tienen lectores; porque se emplea el método analítico para el fichado, que facilita la consulta bibliográfica y pone el material de lectura, a la mano de cualquier estudioso, sin complicaciones para la investigación de las fuentes.

2.000 bibliotecas públicas hay en el país, de las cuales, unas 1.500 reciben subvenciones del Estado, por intermedio de la Comisión Protectora de Bibliotecas Populares. Diversas clases de bibliotecas contribuyen a la cultura del pueblo: desde las universitarias y especializadas en ciencias, en artes y en derecho, que prestan auxilio a profesores y alumnos de los institutos superiores, hasta las bibliotecas obreras, que ponen las obras filosóficas de divulgación, y las literarias, frente a los manuales de industrias y de mecánica o electricidad; las rurales, que enseñan las artes domésticas del hogar campesino y las maneras de hacer que progresen la agricultura y la ganadería; las simples bibliotecas populares, sin una orientación determinada; y, por fin, las infantiles, en las cuales, maestros experimentados y amigos de la educación, coleccionan obras prudentes, claras, optimistas y morales, para los niños.

De todos modos, el pueblo argentino lee mucho y sabe leer. Llama la atención de los extranjeros, que lo visitan, el número de personas que leen, en todos los viajes de tren, de tranvía, de ómnibus y de micros. En Buenos Aires, especialmente, hombres, mujeres y niños leen con interés; todos hallan, para su gusto, un periódico adecuado.

Las conferencias y el teatro, son otros preciosos elementos que elevan el nivel cultural de la sociedad, en la República Argentina. Ilustres profesores extranjeros y estudiosos del país, ocupan prestigiosas tribunas, periódicamente; y no hay conferencia que no sea escuchada por un nutrido auditorio. Tampoco hay teatros sin público, en Buenos Aires. Aún cuando hace años, se notaban los efectos de una aguda crisis económica, en los teatros, la afluencia de público contrastaba con la escasez de dinero que se manifestaba en otras actividades.

En la República Argentina, aun las clases de mediana condición social, tratan de ilustrarse y se empeñan por superarse en su nivel común. Es que el espíritu joven y activo del pueblo, tiene renovada avidez de cultura.

COMO SE DIRIGEN LAS BELLAS ARTES EN LA REPUBLICA ARGENTINA

En la República Argentina, el Gobierno de la nación se preocupa de la orientación de la enseñanza de las bellas artes. Es numerosísima la población de los institutos oficiales en que se imparte.

El Ministerio de Justicia e Instrucción Pública dió a conocer un decreto del Poder Ejecutivo en virtud del cual se crea la Comisión Honoraria de Bellas Artes, que estará bajo la dependencia de aquella secretaría del Estado, y dos divisiones administrativas, una concerniente a las artes plásticas, que constará de cuatro secciones: pintura, escultura, arquitectura y artes decorativas, y otra, que abarcará exclusivamente música y declamación.

Esta Comisión Honoraria reemplazará a la Dirección Nacional de Bellas Artes, que funcionaba desde 1931.

La Comisión Honoraria de Bellas Artes se compondrá de un presidente y un vicepresidente, comunes a ambas divisiones, y cada sección de cuatro vocales. Todos ellos serán nombrados por el Poder Ejecutivo y durarán tres años en sus funciones, pudiendo ser reelegidos. Hasta tanto se incluyan en la ley de presupuesto, los cargos de directores de Artes Plásticas y de Música y Declamación serán desempeñados por los directores del Museo Nacional de Bellas Artes y del Conservatorio Nacional de Música y Declamación.

El señor Ministro de Justicia e Instrucción Pública, de la Argentina, Dr. Jorge Coll, ha realizado un acto trascendente al redactar el decreto que comentamos, para la vida artística del país. En los considerandos del decreto se manifiesta que en materia tan importante, como es la intervención del Estado en el orden de las bellas artes —una de las ramas representativas de la cultura— se hace imprescindible el régimen legal, a fin de establecer principios y normas de aplicación permanente, para no dejar librado al criterio individual o de tendencias unilaterales la producción artística; los legítimos derechos de los autores a la consagración de sus merecimientos; la orientación de la enseñanza que prepara la sensibilidad y el pensamiento de los futuros artistas y, además, la importancia de sus museos, cuyo acervo caracteriza la historia y la tradición del país.

Mientras no se sancione por el Congreso la ley respectiva la diversidad de cuestiones comprendidas en el decreto de fecha 1.o de septiembre de 1931, no debe regularse con enunciados de principios generales, sino, por el contrario, precisando en forma concreta los distintos y complejos intereses morales, intelectuales y económicos, para dar mayor estabilidad a esos derechos y a los institutos y academias del Estado y que el arte, impulsado por una dirección constantemente activa por parte del poder público, pero al mismo tiempo imparcial y serena, ha de permitir a los artistas la espontaneidad de sus tendencias, para que la producción sea expresión fiel del sentimiento argentino, tanto si encuentran su inspiración en la tradición o en la vida contemporánea como en las más elevadas concepciones del pensamiento, que no por ser abstracto o humanista, pierde su vínculo con el alma colectiva de su patria, de la que procede el artista, y para la cual crea su obra.

No deben agruparse en una sola entidad las personas dedicadas a las disciplinas artísticas más diversas, —agrega el decreto que comentamos— pues es lógico que el capacitado en artes plásticas no lo sea en música, y viceversa, para lo cual la entidad directiva ha de separarse en divisiones y éstas subdividirse en las secciones que comprenden las diversas ramas del arte.

Solamente es necesario que la presidencia, por razón de unidad y autoridad jerárquica, recaiga en personas de reconocida capacidad por su sensibilidad artística y su cultura general, lo cual viene a zanjar la división de criterios sustentada con igual unilateralidad. Si la presidencia recayera en un artista músico, acaso no podría juzgar de las artes plásticas y aún siendo un pintor, desconocer las dificultades vencidas por el escultor, cuya técnica es otra; esto no excluye la posibilidad del gran artista creador, capaz de apreciar como crítico las diversas artes, pero ello no es común y en las normas legales debe preverse siempre el fenómeno ordinario sin dejar de admitir lo excepcional.

La dirección superior debe ser entregada a personas que formen una comisión honoraria, compuesta de artistas creadores y personas de reconocida cultura artística, pues de esa manera se obtiene la colaboración que siempre ha existido en los ambientes de arte. La comisión suple ventajosamente las funciones de una dirección burocrática, pero como no es posible ni conveniente exigir a personas dedicadas honorariamente una tarea que excluya sus propias actividades, máxime siendo artistas, se hace preciso crear la dirección de Artes Plásticas y de Música y Declamación, dentro del orden administrativo. Y esto tiene, además, la ventaja de la dedicación permanente de personas altamente capacitadas para el asesoramiento y la realización de las iniciativas y resoluciones de la Comisión Honoraria.

De esa manera, las secciones formadas por personas dedicadas o especializadas en determinadas artes, en número reducido de cuatro vocales, sin intervención de las otras secciones, podrán resolver los asuntos con mayor acierto y brevedad de tiempo. Lo cual no excluye que para los asuntos inherentes a varias secciones o cuando atañen al arte en general, las reuniones sean de varias secciones o en pleno.

También se juzga conveniente, propiciar la formación de entidades artísticas, de carácter privado, pero al ser reconocidas de utilidad pública y recibir subvenciones del Estado, deben hallarse supeditadas al control de la Comisión Honoraria de Bellas Artes.

Con el texto de este decreto puede apreciarse el elevado criterio con que el señor Ministro de Justicia e Instrucción Pública, doctor Jorge Coll, orienta los problemas de las bellas artes en la República Argentina y el empeño con que el Poder Ejecutivo traza normas oficiales a ese respecto.

Hotel de turismo se construirá en el Lago Panguipulli

El Intendente de Valdivia fué autorizado para adquirir los terrenos

300,000 PESOS

En la tarde de ayer celebró una prolongada entrevista con el Ministro de Fomento el Intendente de Valdivia, don Manuel Aránguiz, quien trató con el señor Bas uñan diversas materias de interés para la provincia.

HOTEL DE TURISMO EN PANGUIPULLI

En esta oportunidad, se resolvió, de acuerdo con el proyecto del Ministro, la construcción de un hotel de turismo en el lago Panguipulli, en el punto denominado La Puntilla frente al río Enco. Esta obra costará entre trescientos y cuatrocientos mil pesos y contará con trescientas habitaciones. Será de tipo rústico a fin de que se acomode al paisaje y estará dotado de todas las comodidades de los más modernos establecimientos de su género.

El Intendente de Valdivia, señor Aránguiz, quedó autorizado para comprar los terrenos que sean necesarios para su edificación.

Además, se acordó la construcción de dos muelles, uno en el embarcadero de Panguipulli y el otro al final del lago en el punto denominado Chan Chan, obras que se realizarán dentro del presente año.

SUBVENCION A NAVEGACION FLUVIAL

El Intendente señor Aránguiz, trató también con el Ministro sobre la subvención a los vapores que hacen el servicio de carga y pasajeros en el río Valdivia.

El señor Bascuñán quedó de consultar fondos para esta subvención en el presupuesto del próximo año.

Uso de específicos sin control es un verdadero peligro

Los médicos deben tener los conocimientos necesarios de Farmacopea para poder recetar

DECLARACIONES

Con motivo de una nota que el presidente de la Sociedad de Urología, señor Díaz Muñoz, sobre el uso sin control que se hace del Prontosil, el farmacéutico señor Alejandro Cañón Artiga nos ha hecho las siguientes declaraciones:

El uso sin control médico, de cualquier clase de drogas o específicos, es perjudicial. Todos los medicamentos deben ser previamente recetados por los médicos especialistas a fin de que cada enfermo tenga la seguridad de su uso constituye un verdadero remedio para sus males y no un peligro, como suele ocurrir cuando cada enfermo tenga la seguridad de que su uso constituye un verdadero remedio para sus males y no un peligro, como suele ocurrir cuando cada enfermo usa por su cuenta y riesgo, sin dosificación y sin control, el remedio que cree más efectivo para aliviar su mal. Y son consecuencias inmediatas de este mal, nos agrega, el desplazamiento del médico, la anulación del farmacéutico, el encarecimiento de las enfermedades, la pérdida de tiempo, de dinero y el que se acrecienten los males del enfermo.

Por otra parte, nos agrega el señor Cañón, el mal reside especialmente en el hecho de que los médicos no estudian actualmente farmacopea, cátedra que ha sido suprimida en los programas de estudios de la Escuela de Medicina. En estas condiciones, el médico termina sus estudios sin quedar en condiciones para poder recetar en debidas condiciones; sólo puede recetar sin ceñirse a fórmulas estrictas, lo que constituye un verdadero peligro, por cuanto el enfermo hará uso del medicamento sin control y hasta que el mal que acarrea su uso indebido y sin control, haya adquirido caracteres de gravedad.

La solución de este problema consiste en que nuestra facultad de Biología y Ciencias Médicas haga lo posible por volver a incorporar la cátedra de Farmacia en los estudios de medicina para que así el médico, al atender a sus clientes, sea él el que dé las fórmulas que sus conocimientos le permitan y no, como acontece hoy, que no justifica su trabajo profesional dando recetas cuyas fórmulas ya vienen preparadas.

Y dando al personal que tiene a su cargo el control de los específicos amplia libertad para proceder conforme a sus conocimientos.

Así volveríamos a dar a la medicina el valor que realmente tiene y hasta los enfermos podrían enfermarse con un costo reducido lo que no sucede ahora.

DIRECTOR DE COMERCIO EXTERIOR DEL PARAGUAY

Comunicaciones recibidas de Asunción del Paraguay anuncian que ha sido designado director de Comercio Internacional del Ministerio de Relaciones Exteriores, don Julio J. Bajac, periodista que ocupaba la Dirección del diario "La Tribuna" de esa capital.

El señor Bajac, que cuenta con numerosos amigos en Chile, fué senador y ha desempeñado otros importantes cargos en los que la ha cabido destacada figuración.

El nuevo director del Comercio Internacional de Paraguay es un franco y sincero amigo de nuestro país.

LA IMPORTACION DE DROGAS Y PRODUCTOS QUIMICOS ALCANZO EN 1937 A $ 33.362,399.85

La exportación alcanzó a $ 330,031,25.— La industria químico - farmacéutica nacional ha aumentado su capacidad productiva

INFORME DEL CONTROL DE PRECIOS DE DROGAS Y ESPECIFICOS

La Comisión de Control de Precios de Drogas y Específicos ha elevado a la consideración del Ministro de Salubridad, el siguiente informe:

En los meses de julio, agosto, septiembre, octubre, noviembre y diciembre del año 1937, la Oficina de Control de Precios de las Drogas y Productos Farmacéuticos, ha tenido el siguiente movimiento, por concepto de importación y exportación de drogas, especialidades y productos químicos destinados a las industrias:

IMPORTACIONES

Accesorios:	
Julio	$ 223.138.90
Agosto	165.471.15
Septiembre	157.655.90
Octubre	77.636.35
Noviembre	98.227.20
Diciembre	77.201.20
Total	799.177.70

Drogas:	
Julio	$ 929.709.25
Agosto	1.039.095.55
Septiembre	1.138.899.45
Octubre	267.380.—
Noviembre	532.012.80
Diciembre	967.372.10
Total	$ 4.864,463.95

Especialidades:	
Julio	$ 2.140.360.85
Agosto	1.009.231.50
Septiembre	1.905.185.95
Octubre	1.277.570.10
Noviembre	812.946.10
Diciembre	990,197.35
Total	$ 8..135,491.85

Gastos:	
Julio	$ 78.471.70
Agosto	57.614.70
Septiembre	65.020.95
Octubre	37.900.35
Noviembre	55.387.75
Diciembre	52,714.60
Total	$ 347,110.05

Industrias:	
Julio	$ 432.851.—
Agosto	502.379.25
Septiembre	250.390.05
Octubre	288.503.95
Noviembre	646.569.35
Diciembre	274.419.30
Total	$ 2.395,112.80

EXPORTACIONES

Especialidades:	
Julio	$ 21.388.50
Agosto	480.—
Septiembre	23.806.70
Octubre	11.138.70
Noviembre	46.201.10
Diciembre	84.358.55
Total	$ 187,353.35

RESUMEN DEL AÑO 1937

Importaciones:	
1.er semestre	$ 16.821.038.40
2.o semestre	16.541.361.45
Total	$ 33.362,399.85

Exportaciones:	
1.er semestre	$ 142,677.90
2.o semestre	187,353.35
Total	$ 330.031.25

Al comunicar a US. los datos estadísticos preinsertos, cumplo con el deber de recalcar la importancia que ellos tienen para el futuro desarrollo de la industria químico-farmacéutica nacional, que poco a poco aumenta su capacidad de producción, a pesar de la competencia de las especialidades medicinales extranjeras.

Debo también hacer presente a US. que la estadística de drogas y productos medicinales es llevada en detalle y por primera vez en Chile, por la Oficina de la Comisión de Control de Precios de las Drogas y Productos Farmacéuticos, que presido.

Saluda a US.— (Firmados).— **Víctor R. Celis M.**, presidente; **Salvador Gálvez**, secretario.

POBLACION DE 260 CASAS PARA OBREROS CONSTRUYO EN LOTA LA CAJA SE SEGURO OBLIGATORIO

La Compañía Carbonífera las entregará a sus trabajadores por una renta inferior al interés del capital

Ayer celebró sesión el Consejo de la Caja de Seguro Obligatorio, bajo la presidencia del Ministro de Salubridad, doctor Cruz Coke. Tomó, entre otros, los siguientes acuerdos:

Liquidar la Sociedad Pesquera de Coronel, por no convenir a los intereses de la Caja. Al adoptarse esta medida, se tuvo especialmente en cuenta la nueva política inversionista de la Institución, encaminada a adquirir de preferencia poblaciones obreras.

Autorizar al Consejo Provincial de Antofagasta para construir nuevas postas médicas en Sierra Overa y Chañaral y para proseguir los trabajos ya iniciados de postas en Mejillones.

Aprobar el Reglamento de la Ley 6,172, que fija el régimen de relaciones entre la Caja de Seguro y la de la Habitación Popular, como asimismo un contrato a celebrarse con la Gota de Leche de Miramar, que permitirá realizar trabajos en común con aquella institución.

Activar el acuerdo con la Dirección de Educación Primaria para que las maestras rurales reciban pronto instrucciones sobre la forma de prestar apoyo y protección a la madre y al niño en los campos.

Autorizar la adquisición de un terreno en San Fernando, destinado a construir un edificio propio para la Caja de Seguro en esa localidad.

El Administrador señor Lira Urquieta dió cuenta de su reciente visita a Concepción y de la inauguración de la moderna Población Obrera de Lota Bajo, construída por el Seguro, manifestando que a la ceremonia había concurrido lo más representativo de la región, lo que demostraba el interés con que en esta se consideraba el problema de la habitación popular.

La Compañía Carbonífera de Lota —dijo el señor Administrador— ha recibido 260 casas que entregará a su turno a los obreros, por una renta inferior al interés que se ha obligado a asegurar a la Caja, del 5 o.o del capital invertido. El uso de estas habitaciones lo concederá la Compañía a los mejores obreros, incluso gratuitamente. Agregó que, durante la visita, se había acordado construir, en el mismo terreno de la Población Obrera de Lota, una Policlínica y un Club Obrero, y se resolvió, también, efectuar una visita especial a las minas de Coronel y Schwager. A este efecto, se concertará un acuerdo favorable con las Compañías de Coronel y Schwager y con los respectivos sindicatos obreros a fin de construir en ellas nuevas poblaciones obreras. Terminó manifestando que, a pedido de la Intendencia y de los miembros del Consejo Provincial de la Ley 4,054, se aceptó la idea de dotar de un local propio a la Caja de Seguro de Concepción, para lo cual se facultó al Consejo de Cooperación de dicha ciudad el emprender esta obra y otras semejantes en Chiguayante y Penco.

Acto continuo, el Consejo prestó su aprobación a estas ideas y acordó incluir las sumas necesarias en el presupuesto que deberá ser aprobado en julio próximo.

Finalmente, se tomó conocimiento de la nota enviada al Ministerio de Relaciones Exteriores por nuestro Embajador en Washington, en la que informa sobre supuestas actividades denunciadas por algunos órganos de prensa, del doctor García Tello, que se encuentra en viaje de estudios en el extranjero, comisionado por la Caja. La información recibida, como asimismo el testimonio de numerosos cónsules de Chile, permiten decir que, contrariamente a lo publicado, las actividades del señor García Tello se han desarrollado en un plano de discreción y lucimiento dignos de encomio.

LLEGO "LA MERI" A SANTIAGO

La conocida bailarina "La Meri" a su llegada anoche a Santiago

La aplicación de de una vacuna antituberculosa

Sobre su eficacia no está de acuerdo la mayoría de los pediatras

CONCLUSIONES

La Sociedad Chilena de Pediatría, en una reunión especial abordó en forma amplia el problema de la vacunación antituberculosa con el B. C. G., en el lactante, llegando a las siguientes conclusiones:

1. Que siendo el B. C. G. un medio activo y virulento sobre cuya eficacia e inocuidad no están de acuerdo la mayoría de los pediatras.

2. Que pierde día a día más terreno como arma eficaz de lucha antituberculosa, como se desprende de las conclusiones de los últimos congresos internacionales de pediatría celebrados en Europa y América.

3. Que hasta el día de hoy la labor de profilaxis basada más bien en la higiene general, condiciones de habitación, buena alimentación, control periódico de los hogares amagados, separación de los focos infectantes, colonias de restablecimiento, obras de protección al lactante, preescolar y escolar, etc., etc., da como resultado, en los países donde se ha puesto en práctica, cifras de morbilidad y mortalidad por tuberculosis inferiores a la de los grupos vacunados con B. C. G., como por ejemplo lo revelan las estadísticas de tuberculosis realizadas en EE. UU. de N. A., en Alemania, Inglaterra y países escandinavos.

4. Que por razones obvias no es posible el control experimental de niños vacunados en grandes masas, la mayoría de los cuales escapa posteriormente a toda observación y control, perturbándose en esta forma el criterio estadístico clínico y careciendo, en consecuencia, de finalidad práctica de alguna especie.

5. Se recomienda —y sólo a título de experimentación— la vacunación con B. C. G., en un grupo de 20 lactantes mayores de tres meses, vírgenes de toda infección tuberculosa, anterior para cuya comprobación se exigirán controles previos de 40 a 50 días que permitan así eliminar el riesgo de una infección congénita y que presenten además reacciones negativas de tuberculina y estudios radioscópicos y radiográficos adecuados; que tengan exámenes de deposiciones y de lavado estomacal en los cuales se haya pesquisado, por todos los medios posibles, la existencia del bacilo de Koch a fin de ponerse así a cubierto del riesgo de una infección congénita.

6. Por lo tanto, no hay hasta el momento nada definitivo que pueda hacer recomendable esta vacunación en masa como un medio decisivo y eficaz en la lucha antituberculosa del lactante.

Se inauguró local de la Inspección Prov. de Sanidad

A este acto asistieron el Ministro de Salubridad y funcionarios de estos servicios

LOS DISCURSOS

En la tarde de ayer se inauguró, en su nuevo local de la calle Santo Domingo 1343, el Servicio Sanitario Provincial de Santiago, con asistencia del Ministro de Salubridad Dr. Eduardo Cruz Coke; Director de Sanidad, Dr. Atilio Machiavello; Jefe Sanitario Provincial de Santiago, Dr. Jorge Castillo y otros altos funcionarios de la Dirección General de Sanidad.

El Ministro recorrió las diversas reparticiones, imponiédose en detalle de cada una de ellas.

Pudo cerciorarse de la intensa campaña efectuada contra el Tifo Exantemático, que ha dado como resultado la exterminación de dicha enfermedad en la capital, ya que en los últimos meses se han presentado sólo dos casos.

Le interesó también vivamente la labor desarrollada por el Dr. Oscar Donoso, en la Oficina de Inmunización, que ha dado como resultado la vacunación de 70,000 personas, contra la difteria, la escarlatina y la viruela.

Después de recorrer las diversas reparticiones se sirvió un coktail, ofrecido por el Jefe Sanitario Provincial, quien hizo resaltar la significación de los nuevos servicios.

A continuación hizo uso de la palabra el Ministro de Salubridad quien dió a conocer el plan de salubridad que se había trazado el Gobierno a través del Ministerio de su cargo. El Dr. Cruz Coke explicó el significado de la salubridad pública, haciendo resaltar que era el primer baluarte para prevenir las enfermedades y los factores sociales contrarios al desarrollo normal de la salud del pueblo.

A continuación agregó datos sobre la importancia que para la economía nacional representa la Ley de Medicina Preventiva, diciendo que ella trataba de devolver a la economía nacional vidas humanas que hoy están completamente perdidas.

A continuación, hizo uso de la palabra el Director General de Sanidad, Dr. Atilio Macchiavello, quien agradeció la asistencia del Sr. Ministro e hizo resaltar importantes aspectos de la labor que desarrolla el Servicio a su cargo.

ANIVERSARIO DE LA INDEPENDENCIA ARGENTINA SERA CELEBRADO hoy EN ESTA CAPITAL con DIVERSOS ACTOS

El Embajador Excmo. señor Quintana rendirá un homenaje a la memoria de O'Higgins y San Martín

RECEPCION EN LA EMBAJADA

El Instituto Chileno-Argentino de Cultura ha preparado diversos actos con el objeto de celebrar la "Semana de Mayo", como un homenaje al aniversario patrio del vecino país, que se conmemora hoy.

EN LOS MONUMENTOS DE O'HIGGINS Y SAN MARTIN

A las 11 horas de hoy, se efectuará una visita a los monumentos de los generales O'Higgins y San Martín, por el Embajador de Argentina en Santiago, Excmo. señor don Federico Quintana.

A esta ceremonia concurrirán una Compañía del Regimiento Buin con su respectivo estandarte y banda de músicos; establecimientos educacionales y miembros de la colonia argentina residente.

El Embajador señor Quintana rendirá homenaje a O'Higgins y San Martín, usando después de la palabra el Ministro de Defensa Nacional, don Francisco Garcés Gana.

La banda ejecutará la Canción Nacional Chilena y el Himno Argentino, que serán coreados por los alumnos de la Escuela Federico Errázuriz, guardadora del pabellón argentino.

Los discursos serán transmitidos por radio Sociedad Nacional de Agricultura.

AUDICION CULTURAL POR RADIO

Ayer, a las 17.30 horas, por intermedio de la Radio Estación Otto Becker, se efectuó una audición cultural. En representación de la Sección Juventud del Instituto Chileno-Argentino de Cultura habló don Ruperto Murillo y el presbítero don Ruperto Escudero, quien se refirió a los "Valores Intelectuales del Vecino País".

Hoy habrá otra audición de radio por el micrófono de Sociedad Nacional de Agricultura, a las 17.30 horas.

EN LA ESCUELA FEDERICO ERRAZURIZ

En este establecimiento educacional se verificará esta tarde, a las 15 horas, una velada literario-musical, con asistencia del señor Embajador de Argentina, autoridades y destacadas personalidades.

El acto se realizará en el teatro del Colegio y se han repartido numerosas invitaciones.

COMIDA EN EL HOTEL CRILLON

En centro argentino ofrecerá esta noche una comida en el Hotel Crillón, y a la cual concurrirán los argentinos residentes en la capital y simpatizantes de la institución.

El Embajador señor Quintana ha sido especialmente invitado a esta fiesta. Las adhesiones se reciben en el Hotel Crillón y en Ahumada 268.

LA SOCIEDAD CHILENA DE HISTORIA Y GEOGRAFIA

La Sociedad Chilena de Historia y Geografía, está organizando un acto especial que se verificará el viernes próximo en la Sala de Conferencias del Ministerio de Relaciones Exteriores.

Concurrirán destacados elementos de la diplomacia y la sociedad.

Hablarán entre otros los señores Alberto Ossa y Ricardo Montaner Bello.

RECEPCION EN LA EMBAJADA

A las 18 horas el señor Quintana ... ofrecerán una gran recepción en el Palacio de la Embajada ... representantes del Cuerpo Diplomático y ... Sociales.

FERIADO ESCOLAR

La Universidad de Chile ... tó feriado el día de hoy ... un homenaje al país ...

Por su parte el Ministerio de Educación ... rado para los establecimientos de enseñanza ... pecial.

EN EL ROTARY CLUB

Hoy celebra el Rotary Club de Santiago su sesión ordinaria semanal en los salones de ... Chaves.

Esta sesión será dedicada a rendir homenaje a la República Argentina, con motivo de la conmemoración del 128.o aniversario de la Independencia de esa nación hermana. Con este motivo, hablará el rotario don Osvaldo Vial Vial.

Se espera pues que la reunión rotaria de hoy adquiera especial lucimiento, dado el significado del acto que tendrá lugar por la circunstancia expresada. Se desarrollarán los más interesantes temas de interés rotariano.

HOMENAJE A SAN MARTIN

La "Acción Libertadora Americana del Sur", sección chilena, rendirá hoy día, a las ... P.M., un homenaje al General José de San Martín y a la Nación Argentina, en el monumento del primero, en la Alameda ... O'Higgins. Se colocará una corona y dirán algunas palabras significativas del acto, don ... dio Arteaga, don Teodomar y señorita María ... Los coros de la Escuela Superior N.o 26, cantarán los himnos Argentino y Chileno y declamará una poesía la Srta. Luisa Fov.

EN VALPARAISO

Con diversos y significativos actos será celebrado en esa ciudad el 128.o aniversario de la Independencia Nacional de la República Argentina.

Con este motivo, el Cónsul General del país hermano, señor Justo E. Diana, ofrecerá, a mediodía, una recepción en los salones del Consulado, ubicado en calle Prat 790, a cuyo acto al que han sido invitados los argentinos residentes en Valparaíso y Viña del Mar.

Esta tarde, a las 18.30, el señor Diana y señora ofrecerán una recepción social en los salones del Hotel O'Higgins, de Viña del Mar, a la que han sido invitadas las autoridades porteñas y viñamarinas, distinguidas personalidades sociales ...

"LA NACION", DIARIO OFICIAL DE LA ESCUELA N.o ...

El Centro de Padres de Familia de la Escuela N.o ... de Santiago, ha elegido en su última sesión, su nuevo Directorio, el que ha quedado integrado por las siguientes personas: Presidente, don ...; Vicepresidente, don Julio ...ria; Secretario, don ... Palomera; Prosecretario, ... Francisco Masuela; ... don Julio Avaria; ... don Manuel Ortiz, ... resa Reyes, Adela Canales, ... Fuller y Teresa Arrieta ...

Reunidos los miembros del Directorio ... acordaron ... Diario Oficial de sus publicaciones a "LA NACION".

Cien mil personas visitaron la Galería Comercial inaugurada ayer en el edificio del Banco de Chile

UNA MULTITUD DESFILO POR LAS CASAS COMERCIALES INSTALADAS EN EL "SECTOR COMERCIAL" DEL TERCER PISO DE LA PROPIEDAD DE LA CALLE AGUSTINAS 972

La semana de la inauguración iniciada ayer termina el 28

El edificio tiene 10 pisos, y en su interior funcionarán, además de la Galería Comercial, un Teatro, un Salón de Té y una Sala de Exhibiciones, y dispone de 600 departamentos para oficinas de profesionales

FANTASTICA ILUMINACION LUCIA AYER LA MODERNA CONSTRUCCION

Ayer, a las 18 horas, se inauguró la Galería Comercial, ubicada en el tercer piso del edificio del Banco de Chile, en Agustinas 972.

FUE VISITADA POR CIEN MIL PERSONAS

A pesar de que la hora de la inauguración, indicada en las invitaciones fué las 18 horas, la Galería estuvo abierta al público durante todo el día, iniciándose desde las primeras horas de la mañana un verdadero desfile por los modernos pasillos del edificio del Banco de Chile, que aumentó a la hora anunciada, para convertirse en una multitud, de 19 a 20 horas, en que miles de damas y caballeros concurrieron a visitar la Galería Comercial y a contemplar las vitrinas de los establecimientos comerciales en ella ubicados, que lucían una fantástica iluminación.

Un alto jefe de la institución bancaria nos manifestó en la tarde que se calculaba en cien mil el número de personas que había visitado la Galería Comercial, en el primer día que ha estado abierta al público.

LA SEMANA INAUGURAL

De acuerdo con el programa de inauguración, confeccionado por el Departamento de Comisiones de Confianza del Banco de Chile, e interpretando el enorme interés despertado en el público por la apertura de la Galería Comercial, se ha instituído la "Semana de Inauguración" que durará hasta el 28 del presente y que se ha iniciado ayer.

"EL SECTOR COMERCIAL"

Frente al tercer piso del monumental edificio del Banco de Chile, por la calle Agustinas, un letrero luminoso, en grandes caracteres verdes, indica al público el lugar donde está ubicada la Galería Comercial. El aviso dice "Sector Comercial" y el llamativo anuncio fué leído y admirado ayer por millares de personas.

Por otra parte, potentes proyectores eléctricos, convenientemente colocados, daban al edificio una hermosa presentación, que fué elogiada sin reservas por

Público asistente a la inauguración de la Galería Comercial

la multitud que visitó ayer el moderno establecimiento.

TRES CUADRAS DE VITRINAS ELEGANTES

Una vez que el ascensor nos ha dejado en el hall del tercer piso del edificio del Banco de Chile, tenemos la impresión que hemos llegado a un gran portal, iluminado profusamente y bellamente decorado.

En seguida, al adentrarnos en la Galería Comercial, pasando bajo los potentes reflectores que iluminan la entrada, vemos que la primera parte de la Galería tene una extensión de una cuadra, desde la calle Ahumada hasta la calle Cousiño. Avanzando después comprobamos que la galería da vuelta hacia esta última calle y llega por el tercer piso hasta la calle Moneda, aunque todavía funciona hasta la mitad de la cuadra.

ESPECTACULO IMPRESIONANTE

En la tarde de ayer la Galería Comercial presentaba un espectáculo realmente impresionante. Había iluminación general que nos hacía olvidar que era de noche en forma total y una iluminación artística en cada una de las vitrinas de los establecimientos instalados a ambos lados de la Galería, como no recordamos haber visto en otros lugares de la capital.

Basta una mirada para admirar todo un estudio comercial de los que existen en la Galería, con el sistema de iluminación empleado en general y en particular.

Agreguese a este espectáculo el que ofrecía la elegante multitud que se había congregado allí y se tendrá una reproducción mental aproximada de lo que fué la inauguración realizada ayer con tanto brillo.

AMENIZO UNA ORQUESTA

El acto inaugural de ayer fué amenizado por una orquesta, especialmente contratada, que durante toda la tarde ejecutó escogidas piezas que fueron muy del agrado de la numerosa concurrencia y contribuyó a darle mayor realce al acto inaugural.

LOS PRINCIPALES NEGOCIOS

Todas las vitrinas de la Galería Comercial ostentan en letras multicolores los nombres de los establecimientos que funcionan en el interior de los modernos locales.

Entre estos recordamos a "Cazzeri", modas para señoras; "Solaris Beauty Studios"; "Windsor House", sastres para hombres; "Anamaría", sombreros para señoras; Radio Sociedad Nacional de Agricultura; "The Prince of Wales"; "Frivolity", artículos de fantasía; "Lisí", tricots de Viena; "R. C. A. Victor"; "Fantasio", modas de señoras; "Antonio", artículos para caballeros; Cía. Chilena de Electricidad de Santiago; "L'Enfant Cheri", artículos para niños, y "Gray's", artículos para niños. Cada una de estas casas fué visitada ayer por el numeroso público que concurrió a la inauguración de la Galería Comercial.

EL EDIFICIO TIENE 10 PISOS

Hasta ahora nos hemos referido solamente a la Galería Comercial, ubicada en el tercer piso del edificio del Banco de Chile, sin hablar de que este comprende 10 pisos, fuera de subterráneos. La construcción del moderno edificio es asísmica e incombustible. Por la calle Agustinas, Ahumada y Moneda, su frente presenta al espectador 10 pisos y por la calle Matías Cousiño, 8. Una idea de las proporciones del inmueble la dará el hecho de que es más grande que el Hotel Carrera, que se construye actualmente en esta capital.

La construcción ocupa una superficie total de 4,080 metros cuadrados y hay de ella edificados 33,600 m2. El volumen de edificación alcanza a 122,917 metros cúbicos.

40 LOCALES EN EL PRIMER PISO

Una idea más clara de la verdadera capacidad del edificio del Banco de Chile, que es ahora uno de los más importantes del país, la dará el hecho de que en el primer piso hay instalados, con toda comodidad, 40 establecimientos comerciales, con acceso a las calles Ahumada, Agustinas, Matías Cousiño y Moneda.

Entre las firmas que ocupan locales mencionaremos la Casa Muzard, Eugenio Mettais, Peletería Londres y Droguería Germania.

600 OFICINAS

Dentro del edificio existen 600 oficinas, en departamentos ocupados por profesionales, que consultan las mayores comodidades que es posible ofrecer en la actualidad.

Cada grupo de oficinas tiene una o varias piezas útiles, salas de espera y servicios higiénicos individuales.

El Departamento de Comisiones de Confianza del Banco de Chile ha podido llegar a esta realización en esta materia después de largos estudios y de experiencias prácticas recogidas a través de largos años.

UN TEATRO PARA EXHIBICIONES DE ARTE

El público podrá disponer también en breve de un teatro en el edificio, con entrada por la calle Matías Cousiño. En esta sala sólo se ofrecerán espectáculos de primera clase, a cargo de artistas distinguidos en las distintas ramas del arte.

La sala tendrá una decoración especial y reunirá todo el confort que requiere el público.

SALA DE EXHIBICIONES

En poco tiempo más las casas comerciales de la capital tendrán a su disposición en los subterráneos del edificio del Banco de Chile una moderna Sala de Exhibiciones, como las que existen en otros paises del mundo y de la cual se carecía hasta el momento en Santiago.

Los establecimientos industriales y comerciales podrán exponer en ella al público, en forma temporal o permanente, determinados artículos nacionales, lo que contribuirá a darlos a conocer e imponerlos en el mercado.

20 MIL PERSONAS EN MOVIMIENTO

Se calcula que el edificio, donde funcionarán tantas actividades comerciales, industriales y profesionales y que será visitado por el público, tendrá diariamente en movimiento un mínimum de 20 mil personas.

Toda esta multitud humana se movilizará en ocho ascensores de gran capacidad y velocidad adecuada para este movimiento. Completan la instalación de movilización dos montacargas para el traslado de mercaderías de un piso a otro.

AIRE ACONDICIONADO

Fuera de contar el edificio con calefacción y agua caliente, los principales establecimientos de su interior, como el Teatro, el Salón de Té y el Salón de Exhibiciones, dispondrán de aire acondicionado, para lo que se ha hecho la instalación correspondiente a todo costo.

GRAN SALON DE TE

Con conocimiento amplio de las necesidades de la capital el Departamento de Comisiones de Confianza del Banco de Chile ha dispuesto el funcionamiento de un gran Salón de Té en el tercero y cuarto pisos del edificio, cuya decoración se espera llamará la atención cuando sea inugurado el establecimiento.

GRABACION DE DISCOS

La R. C. A. Victor realiza activamente en la actualidad los trabajos para dejar instalados sus estudios de grabación y transmisión en el 4.o piso, de acuerdo con la técnica más reciente.

LOS PLANOS Y LA CONSTRUCCION

Los planos de construcción del edificio fueron confeccionados por los arquitectos señores Alberto Siegel e hijo y la construcción misma estuvo a cargo de la firma Bade, Albertz y Cía.

La decoración de los principales locales, como el Teatro Salón de Té y Sala de Exhibiciones la realiza el arquitecto don José Carlos.

Personal que atiende uno de los establecimientos de la Galería Comercial

LA GALERIA COMERCIAL IMPORTA UNA GRAN ECONOMIA DE ESPACIO MUY COMODA PARA EL PUBLICO

Comentarios que hacían los asistentes al acto inaugural de ayer en el edificio del Banco de Chile

Durante el acto inaugural de ayer tuvimos oportunidad de conocer interesantes opiniones del público que visitó la Galería Comercial del Banco de Chile, en la calle Agustinas. Una persona, entendida en urbanismo, nos decía que había que observar, en primer lugar, la enorme economía de espacio que se había logrado, pues los establecimientos que funcionan en el tercer piso del edificio, son los que podrían instalarse en tres o más cuadras del centro comercial, de acuerdo con el criterio aceptado hasta el momento.

Una dama, de las miles que pasaron ayer por la Galería admirando las vitrinas, nos expresó que para ella concurrir a la Galería Comercial constituiría una gran comodidad, porque en pocos instantes podría adquirir todo lo que necesitara en un momento determinado, puesto que en el edificio funcionaba toda clase de establecimientos comerciales.

Interior de una de las Casas Comerciales

POBLACIONES EN ESTA CAPITAL Y EN PROVINCIAS ACORDO CONSTRUIR LA C. DE LA HABITACION POPULAR

El Consejo acogió una presentación del Frente Nacional de la Vivienda. Otros acuerdos

SE PIDIO AL PRESIDENTE SEÑOR LABARCA QUE RETIRE RENUNCIA

En la tarde de ayer celebró sesión el Consejo Superior de la Caja de la Habitación, presidido por el señor Pedro Lira Urquieta, con el objeto de ocuparse de despachar numerosos asuntos pendientes relacionados con las actividades de la institución.

QUE RETIRE SU RENUNCIA

En esta sesión no se ocupó el Consejo de la renuncia de su presidente don Ricardo Labarca, en atención a que todavía se encuentra pendiente una gestión que se hizo ante este caballero para que reconsidere su determinación de alejarse de la Caja. Esta gestión, que hizo a nombre del Consejo el señor Lira Urquieta, se basa en diversas consideraciones, entre otras, en la circunstancia de que importantes trabajos que se encuentran en marcha y diferentes labores de la institución, precisan de la participación personal y de la valiosa cooperación directa del presidente de la Caja.

Sabemos que en estos días una comisión del Consejo se acercará al señor Labarca para obtener una respuesta de su parte a la petición de retiro de su renuncia.

CONSTRUCCION DE POBLACIONES

Entre otros acuerdos, el Consejo tomó los referentes a la adquisición de terrenos para edificar poblaciones en Santiago, Valparaíso, Valdivia y Osorno, a la petición de propuestas públicas para la construcción de las mismas y a la tramitación de los planos y operaciones de las poblaciones "El Esfuerzo", de la Caja de Retiro de los FF. CC., "El Adelanto" y "Los Placeres".

SE ACOGE UNA PRESENTACION

Finalmente el Consejo aprobó las indicaciones de los consejeros señoras Ernesto Reed, Serafín Soto y Fernando Pacheco, para acoger una presentación del Frente Nacional de la Vivienda, relacionada con la aplicación de la ley número 5579. Esta actitud del Consejo, según hemos podido informarnos ha producido la mejor impresión entre los numerosos [illegible] a dicha legislación.

TRIBUNALES DE JUSTICIA

CORTE SUPREMA

Movimiento de ayer:

Primera Sala.— Relator señor Varas

Continuación del lunes. Cornelio Saavedra contra Diego Lira, pendiente.

1. Monti y Cía. con Impuestos Internos, relación pendiente.

Las demás no vistas.

Segunda Sala.— Relator señor Méndez

1. Sin tribunal.
2. Marcelina Villanueva con Nicolás García, acuerdo.

Las demás no vistas.

Alegatos: En la 2. don Roberto Meneses, por el recurso, y don Arturo Alessandri Rodríguez, en contra.

Fallos del acuerdo: Queja de Jacobo Strasser, sin lugar.

Queja de Manuel Osorio Garay, desierta apelación.

DESIGNACION DE MINISTRO EN PROCESO POR ROBO A UN EMBAJADOR.—Se designó al Ministro don Ernesto Zúñiga para conocer de un proceso seguido contra Arístides Brito, Manuel Moya y Juan 2.o Velásquez, acusados ante el Primer Juzgado del Crimen de un robo de especies al Embajador don Luis Barros Borgoño.

QUERELLA DEL DIRECTOR DE SANIDAD.—En la Cuarta Sala de la Corte de Apelaciones, compuesta de los Ministros don Miguel Aylwin, don Ernesto Zúñiga y don Arcadio Erbetta, tuvo lugar la vista de la causa en la querella del director de Sanidad, Dr. Atilio Macchiavello contra 15 facultativos de la misma oficina, por injurias y calumnias.

Se ventilaba un incidente promovido por los querellados, que solicitaron del Juzgado se dictara un auto motivado para no dar curso a la querella, por no constituir los hechos imputados, a su juicio, injuria ni calumnia, sino simple crítica de actos administrativos. No habiendo accedido el Juzgado a esta petición, se dedujo por los querellados el recurso de apelación, que es el que debe resolverse por la Cuarta Sala de la Corte de Apelaciones.

Alegaron por la revocatoria los abogados don Santiago Wilson y don Guillermo Fuentes, y por la confirmatoria el abogado don Hernán Carrasco.

Los alegatos quedaron pendientes para continuarse en la audiencia de hoy.

MEDIDA DISCIPLINARIA.—Ha ingresado a la Corte de Apelaciones el expediente relacionado con una medida disciplinaria impuesta al secretario del Juzgado de Buin don Carlos Ulloa Ojeda, dictada por el juez del mismo departamento don D. Fuentealba.

La medida importa la suspensión por un mes en las funciones del secretario nombrado, quien ha apelado de dicha resolución.

CRONICA POLICIAL

AGRADECE ACTUACION DE INVESTIGACIONES

Ha estado en nuestras oficinas el señor Manuel César de la Guarda a solicitarnos que hagamos públicos sus agradecimientos hacia el personal de Investigaciones que actuó con gran celeridad y diligencia para detener al autor del asalto de que fué víctima la noche del sábado pasado.

DOS AUTOS CHOCARON EN LA CALLE MARURI

A las 10.40 de la mañana de ayer, en calle Lastra esquina de Maruri, el auto N.o 101875, gobernado por la señorita María Rubio Lagos, fué chocado por el 103073 que manejaba Gustavo González Plata resultando el primero con daños por valor de 10 mil pesos y el segundo, por valor de 2 mil.

MUCHACHA DE ONCE AÑOS RAPTO AYER UNA GUAGUA

La 7.a Comisaría de Carabineros detuvo ayer a Marta Alicia Urveseran Corbalán, de 11 años, sin domicilio, quien había raptado a las 11 de la mañana a una guagua de don Luis Cruz Osses domiciliado en Estadio N.o 3.

La guagua fué recuperada ilesa.

INICIOSE OTRO SUMARIO POR SUCESOS DEL DIA 21

El juez del 2.o Juzgado del Crimen, señor Pelegrín Sepúlveda, continuó ayer trabajando en la instrucción de los sumarios que ha iniciado por los incidentes en que intervinieron los diputados don Justiniano Sotomayor y don Fernando Maira, y por el denuncio formulado por los señores Juan B. Rossetti y Arturo Natho, sobre allanamiento de su oficina profesional.

También inició otro sumario por las lesiones que recibió el diputado, don Jorge González, al hacer un disparo de revólver dentro del Salón de Honor del Congreso, tomando declaración a este parlamentario, que se encuentra en la Clínica Alemana.

SE DENUNCIO AYER ROBO SUPERIOR A 20,000 PESOS

La señora M. V. T., domiciliada en calle San Ignacio, se presentó ayer a Carabineros a dar cuenta de que en la madrugada penetraron ladrones a su casa escalando una muralla, y le robaron especies cuyo valor no ha calculado, $ 7.800 en dinero efectivo y $ 14.000 en un vale de la Caja Nacional de Ahorros.

Ayer se efectuaron los funerales del jugador internacional Víctor Morales

Constituyeron una elocuente demostración de pesar.—Los discursos

En la secretaría del Colo-Colo rindieron homenaje a Víctor Morales los miembros de la guardia vieja. Se vé en la capilla ardiente a Subiabre, Saavedra, G. Arellano, Chaparro, O. Figueroa, F. Arellano y Quiñones.

Una sentida exteriorización de las profundas simpatías de que gozaba Víctor Morales, en todos los círculos deportivos, constituyeron sus funerales efectuados en la mañana de ayer.

Representantes de las Asociaciones Central y Amateur de Santiago, dirigentes del Colo Colo, Tracción Eléctrica y otras instituciones y aún numerosos deportistas simplemente aficionados, formaron en el imponente cortejo que acompañó sus restos hasta el Cementerio General.

El viejo jugador internacional recibió así el postrer homenaje a que lo hacía acreedor sus condiciones de jugador caballeroso y eficiente, cuyo desempeño en contiendas internacionales le dieron prestigio dentro y fuera del país.

EL CORTEJO

A las 10 horas partió el cortejo desde la Secretaría del Colo Colo encabezado por la banda de los tranviarios, seguida de la carroza con las coronas y flores que habían llevado instituciones deportivas y numerosos aficionados. Inmediatamente seguía la carroza con los restos y más atrás Ernesto Chaparro portando el Estandarte del Colo Colo y acompañado de todos los jugadores de la vieja guardia del Colo Colo de los tiempos en que Morales rayaba a gran altura en el campo footbalístico: Guillermo Arellano, Guillermo Saavedra, Roberto Cortés, Miguel Olguín, Guillermo Subiabre, Oscar González, F. Feo. Arellano, Juan Quiñones, Waldo Sanhueza y otros. Venía después el Estandarte del Dep. Tracción Eléctrica y los representantes de las instituciones dirigentes del football local, Colo Colo, Tracción Eléctrica y numerosas otras entidades.

EN EL CEMENTERIO

Frente a la capilla del Cementerio General fué colocada la tribuna, desde la cual hicieron uso de la palabra los señores Francisco J. Barros Róbinson, a nombre de la Asociación Central de Football; Domingo Moreno, del Dep. Tracción Eléctrica; Guillermo Gómez, del Dep. Mac Kay; Juan Quiñones, de la vieja guardia; Róbinson Alvarez, a nombre del Directorio y socios del Colo Colo; Carlos Fanta, de la Asoc. Amateur y Juan Palacios Pinto, del U. Camilo Henríquez.

SENTIDO HOMENAJE

Todos los oradores rindieron elocuente y sentido homenaje al gran jugador fallecido. El señor Fco. Barros R., expresó que no se olvidarían las virtudes deportivas de Víctor Morales, agregando que la Asociación Profesional rendía sincero homenaje "al más puro paladín del vigor, de la valentía y la pujanza de nuestra raza, en la arena deportiva".

LA DESPEDIDA DEL COLO COLO

El señor Róbinson Alvarez impresionó vivamente al auditorio. De su brillante oración extractamos lo siguiente:

"Se ha producido un claro más en las filas de la vieja guardia colocolina, guardia gloriosa que diera popularidad y prestigio a nuestra institución y de la que fueran sólidas columnas David Arellano y Víctor Morales. En apacible tarde de mayo, a igual que David, ha rendido prematuro tributo a la vida Víctor Morales y su muerte ha hecho estallar súbitamente en el ambiente deportivo una nota de angustia que vibra como orquesta funeraria en los corazones de cuantos le conocimos y admiramos. Y no podía ser de otro modo: ha muerto el campeón.

Campeón de cien jornadas memorables, cuya arrogante figura sobre el verde césped constituía por sí sola hermoso cuadro de vida y fuerza y garantía cierta de triunfo promisor. Con su boina negra, que hizo popular formando siempre en la zaga de Colo Colo, Morales era la valla infranqueable en que fatalmente habían de estrellarse los más diestros adversarios y era entonces y especialmente en las grandes contiendas internacionales y ante sus jugadas maestras en que campeaban por igual la fuerza y la destreza, lema eterno de Colo Colo, cuando la gloria su casaca alba adquiría visos lumbres de tricolor para la multitud que frenética lo aplaudía... Y fué querido, y fué popular y fue ídolo".

Ha muerto el campeón. Cual caballero medioeval "por su patria y por su club", fue el lema a que ajustó siempre su vida deportiva ejemplar. Era recio el campeón, pero poseía alma de niño; alma inmaculada como la casaca que vistiera.

Ha muerto el campeón. Y no hagamos ruido para que pueda oír por última vez el eco de las ovaciones clamorosas, de la muy noble y muy leal barra colocolina que desde todos los Estadios y por todos los ámbitos llega a decirle el adiós postrero. Clarín: tocad silencio...

Ha muerto el campeón. Y frente a sus venerados despojos, los dirigentes, los socios y los jugadores de Colo Colo, en cuyo nombre hablo, anhelando para mi palabra la mayor unción que ella haya tenido jamás, y la dulce proyección de una oración, formulan por mi intermedio y como el más significativo homenaje a su memoria, la promesa solemne de seguir bregando, fervorosamente unidos, por el engrandecimiento de la institución a la que él ofrendara, generoso y con empuje de titán, todos sus entusiasmos y las mejores energías de su juventud, y a cuya gloriosa tradición el nombre del campeón con caracteres imperecederos queda vinculado".

RECUERDOS DEL AÑO 1924

El señor Carlos Fanta, en su sentida improvisación hizo recuerdos de la primera actuación internacional de Víctor Morales, cuando siendo socio del Club Unión Camilo Henríquez, de la ex Liga Nacional Obrera, concurrió al Campeonato de Montevideo. Rindió el homenaje del football amateur.

LA VIUDA DE MORALES

Concurrieron al sepelio la viuda de Morales, su pequeño hijo y su madre. La esposa nos pidió hacer pública su gratitud para todas las instituciones y personas que la han acompañado en su dolor.

Audax con Santiago y Magallanes con Españoles mañana en Ñuñoa

Este programa doble de football profesional ha despertado interés

Un doble programa de football profesional se ha elaborado para la tarde de mañana y que se realizará en la cancha de los Campos de Sports de Ñuñoa. Participarán en él, los conjuntos superiores del Audax Italiano, Santiago Morning, Unión Española y Magallanes.

AUDAX CON SANTIAGO

El primer match correrá a cargo de italianos y recoletanos, equipos que, en la actualidad, poseen fuerzas más o menos parejas y, por consiguiente, deben brindar un juego interesante y reñido. El Audax fue vencido últimamente por Colo Colo, por tres goals contra uno, en un lance que si bien acusó manifiesta superioridad para el vencedor, de la misma manera dejó ver que los verdes han recuperado gran parte de su antiguo poderío. Ahora, frente a un rival como el Santiago, que posee una modalidad de acción bastante parecida, su performance debe ser eficiente y perfectamente puede adjudicarse los honores de la victoria. En cuanto al cuadro de Nocetti, contará en esta oportunidad con el concurso de todos sus mejores elementos, de donde se desprende que también lleva una chance innegable, sobre todo si se considera la capacidad de varios de sus jugadores, entre los que habría que citar a Toro, Romo, Alonso, etc.

AGUERRIDOS E IBERICOS

En el número de fondo del programa de mañana en Ñuñoa, veremos expedirse a los elencos de Magallanes y Unión Española, que han cumplido en estas últimas fechas con actuaciones parejas y efectivas. Los albicelestes disputaron la semifinal del Campeonato de Apertura y en aquella oportunidad, en que fueron estrechamente vencidos, mostraron que aún conservan su antigua modalidad de juego técnico que tantos triunfos les ha dado. Frente a los españoles, que no es un "once" de tanto poderío como el de los albos, deberán realizar un trabajo mejor, especialmente si se presentan a este compromiso con un entrenamiento adecuado.

Los rojos de Santa Laura, después de todo, han sido los más regulares de la temporada, aun cuando la suerte no les ha acompañado en los encuentros decisivos. En todo caso, el cotejo de aguerridos e ibéricos debe gustar a la afición, pues harán gala de un juego liviano e impregnado de buena técnica.

CONSTITUCION DE LOS EQUIPOS

En la reunión de mañana en Ñuñoa, los cuadros participantes se harán representar por los jugadores siguientes:

Audax Italiano: Jones; Cortés y Roa; Aranda, Riveros y Sepúlveda; Cabrera, Torrico, Bolaños, Giudice y Ojeda.

Santiago Morning: Lobos, Klein y Ellis; Ruiz, Nocetti y Mendujano; González, Romo, Toro, Alonso y Avilés.

Unión Española: Erazo; Fernández y Vidal; Las Heras, Mediavilla y De Saa; Peña, Rossi, Domínguez, Carvajal y Riera.

Magallanes: Soto; Riveros y Córdova; Córdova, Morales y Ponce; Farfán, Cossio, Osbén, Chamorro y Muñoz.

Dos valores eficientes del football ferroviario en la final del Provincial

Maestranza Central de S. Bernardo y Ferroviarios de Santiago jugarán mañana en el Estadio de Carabineros

EN DISPUTA DEL PREMIO "KOLA ASTIER"

Uno de los programas de mayor atracción en la temporada en que intervienen elementos amateur, se efectuará mañana en la tarde, en el Estadio de Carabineros, con ocasión de jugarse el match final del Campeonato Provincial entre los equipos del Maestranza Central de San Bernardo y el Ferroviarios de Santiago.

EL PARTIDO

El match en referencia que ha logrado despertar enorme interés entre los deportistas de la capital y alrededores, tiene su principal característica en que dos cuadros de los FF. CC. del E. cuya eficiencia y buena constitución de los equipos lo han llevado a obtener clasificaciones honrosas en cada una de sus dirigentes, en Santiago el Ferroviarios, y en San Bernardo el Maestranza.

Participando en el torneo, el Ferroviarios logró eliminar al Deportivo Arauco, Everton, Carlos Walker, L. Wanderers y el Maltería de Talagante; y el Maestranza al Alianza, Walter Muller, Independencia, Lautaro Atlético y Deportivo Famae, defendiendo los encuentros por scores bien definidos en su favor.

FORMAN EQUIPOS

Mantienen a sus elementos concentrados los rivales de mañana en Carabineros; el Ferroviarios en San Eugenio y Maestranza en San Bernardo, formando sus cuadros en la forma siguiente:

MAESTRANZA CENTRAL.— Barahona; Parada y Guzmán; Oyanedel Faundez y Vivanco; Hidalgo, y Collao.

FERROVIARIOS.— Jiménez, Mendoza y Pino; Donoso, Stancovich y González; Carreño, Herrez, Hidalgo, J. Soto y Casilly.

En el cuadro del Ferroviarios ha sido reemplazado Rivas por Pino, por encontrarse enfermo.

TREN ESPECIAL.

La Dirección General de los Ferrocarriles ha dispuesto que corra mañana desde San Bernardo, un tren especial, en que podrán viajar los deportistas y familias de los ferrocarrileros de ése punto. Alameda y Yungay a la contienda de Carabineros, conceptuada como uno de los grandes y primeros clásicos del football ferroviario en la Zona Central. La partida del tren de San Bernardo, se ha fijado a las 14 horas.

UN PRELIMINAR.

Dos equipos de la División República, iniciarán las acciones de mañana, a las 14.15 horas, en que intervendrán por su compromiso oficial, los elencos del Tracción Eléctrica e Independencia.

EN TALAGANTE.

La Asociación de Football de Santiago, dispuso anoche, el traslado del Deportivo Famae a Talagante, en donde enfrentará por el tercer lugar del torneo provincial al Maltería de la localidad, lance que arbitrará el señor Manuel Reyes.

En el lance preliminar, a las 14.30 horas, jugará la Cuarta Especial del Liverpool [illegible] con el 21 de Mayo de [illegible] lidad.

El Liverpool formará [illegible] siguientes jugadores: [illegible] Sáez, Vives, Catalán, [illegible] gara, Garay, Moyano, Mínguez, Contreras, [illegible] blete, que partirán de [illegible] Central a las 11 horas.

LAUTARO—1.o DE [illegible]

Un buen lance [illegible] fijado para mañana, en [illegible] cha de la Academia [illegible] nidades, en que [illegible] tres equipos del Lautaro [illegible] tico y el 1.o de Mayo, [illegible] cuyo lance principal [illegible] el señor Alberto [illegible] menzando los terceros [illegible] 13.45 horas.

EN LA MA[illegible]

Mañana jueves, en [illegible] de Carabineros [illegible] 10 horas los [illegible] del Independencia [illegible] Eléctrica por la [illegible] cial, [illegible] la brega de [illegible] Freires, equipos de [illegible] Unión y República, [illegible] ga a las 11 horas.

LOS PREMIOS

Los premios que [illegible] rán entre los vencedores del Campeonato Provincial [illegible] los principales [illegible] mio Kola Astier, [illegible] Director de [illegible] del E., Municipalidad [illegible] Asociación de F. [illegible] Santiago, y Almacenes [illegible] para entregarlos a [illegible] primeros lugares [illegible]

— BOX —

Por su agresividad y valentía Wilson espera triunfar esta noche

La pelea del campeón de peso pluma de Chile con Fausto González ha logrado entusiasmar.— Se efectuará en el ring del Caupolicán.— El programa consta de 5 verdaderos combates

Esta noche, a las 21.30 horas, en el ring del Estadio Caupolicán de la calle San Diego entre Copiapó y Coquimbo, servirá de escenario al match a diez rounds concertado entre los profesionales Ramón González "El Fausto" y Humberto Wilson, campeón de Chile de peso pluma.

De este encuentro nos hemos ocupado con especial interés, pues se trata del empeño que pone al servicio del boxeo profesional el nuevo promotor Bonifacio Gutiérrez por dar al pugilismo una actividad mayor que la que ha tenido en los últimos años, único medio de levantar entre los "fanáticos" ese enorme interés que tuvo por estas manifestaciones deportivas.

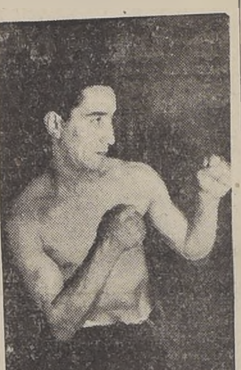

El Fausto González.

INVIERNO SE PRESENTA ESTA NOCHE

Esta noche en el ring del Caupolicán, antes del encuentro de fondo entre Humberto Wilson y Ramón González, la empresa Bonifacio Gutiérrez presentará al público al profesional Jacinto Invierno, quien saludará a los aficionados chilenos.

Ha tenido este hombre el acierto de ofrecer un match en que no figuran lumbreras. No hay entre Wilson y Gonzalez nada de extraordinario, pero si de efectivo. Son dos peleadores cuyo cartel aún no trasciende al extranjero y si bien no lucen ante el público un pasado lleno de hazañas, tienen para atraer al público un presente interrogante que aún no se sabe si los llevará en breve a ser figuras de primer orden en Sudamérica, pues tienen los medios principales: juventud, entusiasmo, poder físico y agresividad.

SUS MEJORES PERFORMANCES

El record de Wilson es bastante numeroso. Vale si en esta oportunidad destacar sus principales encuentros ante rivales como Patricio Molina, Juan Bravo, Víctor Gatica, Luis Lorca, Ramón González, Osvaldo Leiva y otros muchachos que están conceptuados en primer plano en la división de los pesos pluma en Valparaíso.

Ante éstos, especialmente ante Leiva, González y Gatica, ha hecho sus más memorables peleas y ha vencido casi a la totalidad de estos peleadores, a muchos de ellos por fuera de combate.

AHORA ENTRARA EN EL LIVIANO

Es de hacer notar que esta noche Ramón González se presenta en el peso liviano. En sus dos encuentros anteriores debió rebajarse de peso, pues Wilson le exigió hacer el peso pluma y especialmente la segunda vez el santiaguino debió rebajarse casi dos kilos horas antes del match. Wilson ahora pelea con 59 kilos y González hace la misma categoría. Hay que tomar en consideración que González en este peso es donde ha realizado las peleas más efectivas, destacándose la que sostuvo frente a Julio Dávila a quien venció en forma aplastante por puntos, no obstante la extremada resistencia de su adversario y su golpe demoledor.

HABRA UN BUEN PROGRAMA

La empresa ha tenido el acierto de concertar tres buenos preliminares y una semifondo de primer orden. En el primer encuentro combatirán a 4 rounds los profesionales Alejandro Martínez y Herminio Rojas; el segundo a cuatro rounds también lo harán [illegible] Carlos He[illegible] seis rounds [illegible] Orvaldo [illegible] leador de [illegible] Sánchez.

NO LE SERIA FACIL TRIUNFAR

NOS DICE "EL FAUSTO"

Ramón González da a primera vista la impresión de un muchacho fuerte y bien entrenado. Conversamos con él sobre la pelea de esta noche y nos manifestó su optimismo.

Para vencerme tendrá que dar mucho, nos dijo, porque ahora me siento con energías. En las dos ocasiones que he peleado con Wilson he entrado al ring vencido de antemano. Hoy no me ocurrirá eso y tengo deseos de ver cual es mejor y más fuerte.

La pelea ha de tener un desenlace por K. O. y solo en este caso podría Wilson vencerme, pero antes agotaré mis energías. No le será fácil lograr un triunfo en Santiago. Además aquí las cosas cambiarán, pues Wilson es allí un ídolo y cuenta con el favor del público que lo alienta y en cambio a uno lo desanima por completo.

ACTIVIDADES GREMIALES

CHARLA SOBRE TOMAS EDISON Y GABRIELA MISTRAL EN LOS RECREOS INFANTILES OBREROS

Fueron explicados como un ejemplo para la niñez por sus vidas de esfuerzo y estudio. — El programa artístico

El domingo ppdo se inauguraron, en la Casa Cultural Obrera, los Recreos Infantiles Obreros del Dpto. de Extensión Cultural del Ministerio del Trabajo, con buena asistencia de niños de ambos sexos y personas simpatizantes con esta clase de reuniones.

Explicó las finalidades morales y educativas de estos actos el Jefe de la Sección Gremial y de Publicaciones del Dpto. Cultural, Sr. Serafín Soto, el cual reseñó, en seguida detalles sobresalientes de la vida de personalidades como Gabriela Mistral y Tomás Alba Edison, que surgiendo desde origen humilde, constituían ejemplos nacionales e internacionales de lo que pueden el esfuerzo y el estudio. Anunció, finalmente, las actividades deportivas y labores pro Colonia Infantil Veraniega que la Sección Gremial y de Publicaciones de Extensión Cultural impulsaría por medio de los Recreos Infantiles Obreros.

A continuación se desarrolló un programa artístico que el auditorio aplaudió con todo entusiasmo. Prestaron su concurso, gratuitamente, las Srtas. Susana Navarro y Amalia Díaz y los jóvenes Srs. Miguel Cruz, Oscar Díaz y Rodolfo Gálvez y actuaron, en recitaciones, canto y números humorísticos los niños Héctor Coggiola, Elsita Lizama, Auristela Díaz, Rodolfo Latorre, Enrique Gómez, Catalina Lemus, Homero Luengo, María Cantillana y Rolando Troncoso. El niño R. Latorre, de 7 años de edad relató, además, una breve silueta del guerrillero patriota Manuel Rodríguez.

El domingo próximo, a las tres de la tarde, se efectuará el segundo Recreo Infantil Obrero. Las personas adultas que deseen cooperar gratuitamente, en música (piano, guitarra u otro instrumento), canto y recitación, como también los niños de ambos sexos que quieran actuar, pueden inscribirse en la Sección Gremial del Depto. Cultural del M. del Trabajo.

OTRAS VELADAS DE EXTENSION

El Dpto. verificó con todo éxito sus veladas gratuitas para los obreros y empleados del Sector Estación, en la escuela J. A. Nuñez y para los Veteranos del 79 y sus familias, en el Cuartel de los Veteranos, Recoleta 470. Fueron muy aplaudidas las charlas de los Srs. Tomás Gatica Martínez, jefe del servicio y Francisco Lira, jefe de la sección conferencias y bibliotecas, como igualmente la Cía. Teatral del Departamento.

TRABAJOS DE ORGANIZACION DEL GREMIO IMPULSA LA FEDERACION DE INST. DE EE. PARTICULARES

Organismos que sostendrán la FIEP en Talca, Curicó, Coquimbo y Temuco.—Otros acuerdos del Consejo Ejecutivo

Ha proseguido sus labores de organización el Consejo Ejecutivo Nacional de la Federación de Instituciones de Empleados Particulares y al efecto ha impartido instrucciones en tal sentido a Concepción, Mulchén, Angol, Iquique, Valdivia y Temuco.

También ha designado como sostenedores de la FIEP, en las ciudades que se indican a las instituciones siguientes: en Talca, al Sindicato de Empleados Particulares; en Curicó, a la Unión de Empleados de Chile (Uech); en Coquimbo, a la Unión de Empleados de Chile (Uech), y en Temuco, al Sindicato Prof. de Empleados de Bancos.

El CEN acordó: además, conceder un mes de permiso al Consejero, señor Francisco Hinojosa, nombrando en su reemplazo al señor Carlos Pellegrín; aprobar resoluciones sobre el financiamiento de la Caja de Empleados Particulares y Consejo Superior del Trabajo, y solicitar copia de las actas de estos organismos.

ASAMBLEAS DE TRABAJO Y OTRAS ACTIVIDADES

FEDERACION SANTIAGO WATT. — Hoy reunión de Directorio de la Seccional II Zona, a las 18 horas, en el salón social.

COOPERATIVA RURAL DE HUERTOS OBREROS, JOSE MAZA. — Hoy reunión de Directorio, a las 20 horas. El domingo Junta general de accionistas, a las 10 A. M., en Av. República 180.

SOCIEDAD MANUEL MONTT. — Hoy junta general ordinaria, a las [illegible] horas, en el local de costumbre. El nuevo Directorio está constituído como sigue: Presidente: E. López, Vice presidente: C. Piña; Secretario, C. del Campo; prosecretario: E. Jaque; Tesorero, A. Hernández; protesorero, O. Molina; Directores señores, L. Andaur, P. Arriagada, E. Morales, M. Miranda, L. Venegas, L. Pérez, M. Retamales, J. Poblete, E. Cisternas y M. Cáceres.

SINDICATO PROFESIONAL DE PELUQUEROS. — El domingo, celebrará junta general, a las 10 A. M., en Puente 765, para elegir nuevo Directorio.

CENTRAL DE CONJUNTOS ARTISTICOS. — Hoy miércoles, a las 21 horas, en Puente 765, asamblea general de delegados.

COMUNIDAD AGUAS DE RIEGO DE LO OVALLE. — Hoy sesión de Directorio, a las 20 horas, en José Ureta 578.

CENTRO DE ESTUDIOS SOCIALES L. MENESES. — Celebrará reuniones los miércoles, a las 19 horas, en Independencia 341, casa 6. Esta institución anuncia la realización de un próximo banquete en una quinta.

Socios y adherentes pueden adquirir tarjetas, de los señores Gamboa D. González y L. Medina.

ASOCIACION NACIONAL DE FERROVIARIOS. — Invita a los afectos a la Ley 5820 a la secretaría de San Pablo 1063, de 9 a 20 horas.

SINDICATO INDUSTRIAL LA EUROPEA. — El secretario señor Espinoza, de esta institución agradece a la prensa la colaboración a sus labores dentro de la institución.

ORFEON MAESTRANZA SEGUNDA ZONA. — Invita a to-

FALLECIMIENTO DE DON PEDRO BASSO S.

Ha dejado de existir don Pedro Basso Salas, miembro activo de la Federación de Suboficiales en Retiro, Sección Luis A. Soto, cuyos funerales se efectuarán hoy a las 17.15 horas, partiendo el cortejo de la Parroquia de San Antonio de Pádua, Carmen 1735, en dirección del Cementerio General.

El extinto ingresó a la sociedad, el año 1926, sirviendo diversos cargos directivos, gozando de simpatía y confianza en el seno de la institución.

SE LES NECESITA EN LA CANCILLERIA

En el Ministerio de Relaciones Exteriores se necesita a los familiares de la señora Corina Navarrete Guajardo viuda de Oyanguren, que actualmente se encuentra en Madrid, para comunicarles noticias de su interés.

DESTINACIONES EN LA FUERZA AEREA

El Teniente 1.o de Aviación, señor Víctor Navarrete Arias, pasará a los Arsenales de la Fuerza Aérea, dejando la Dirección de los Servicios.

El Teniente 1.o don Enrique Vera Ogalde, pasará a continuar sus servicios en el Grupo N.o 2 de Aviación.

El Teniente 2.o don Máximo Errázuriz Ward, pasará a la Línea Aérea Experimental dejando el Grupo de Aviación N.o 6.

CITACIONES

RIVER PLATE F. C.— Junta general hoy, a las 21 horas, en secretaría de Santa Elena 1686.

ASOCIACION DE PING-PONG.— Delegados hoy, a las 22 horas, en el local del Club de Empleados de la Cía. de Electricidad.

SANTIAGO MOTO CLUB.— Junta general hoy, a las 21 horas, en el local de costumbre.

HOGAR DE SUPLEMENTEROS.— Junta general hoy, a las 15 horas, en el local de costumbre.

1.o DE MAYO BOSTON.— Junta gnral hoy, a las 21 horas, en Roberto Espinoza 966.

DEPORTES AMERICAN.— Junta general hoy, a las 21.30 horas, en Molina 478.

COMERCIO ATLETICO.— (Sección ciclismo).— Junta general hoy, a las 21 horas, en el local de costumbre.

El Mercado de Valores

Activo se mostró el mercado en determinados papeles mineros, como ser: Punitaqui, Tocopilla, Disputadas y Chañaral, que fueron los que contaron con el mayor numero de transacciones.

En Industriales el movimiento se mostró variado, haciéndose negocios de poca importancia.

En Bancos y Petroleros se anotaron solamente 100 Chile y 1.100 Copec. Ganaderos y Seguros no hubo interés por transar.

Los Bonos Hipotecarios y del Estado figuraron con $78.000 nominales.

Los precios cerraron firmes.

OPERACIONES EFECTUADAS AYER

1.a RUEDA

[illegible]7000 Caja 6-3/4, 87 1/2; 9000 [illegible] P. H., 87 1/2; 16000 [illegible] 6-3/4 Abr. 1934, 88 1/2; 2000 [illegible] 6-1, 86 3/4; 11000 D. Interna 83 1/2; 105000 Garantía [illegible] 78; 600 Renta Urbana, 178; [illegible] Metalurgica, 28; 85 Paños [illegible] 34 3/4; 200 Punitaqui, [illegible] 54 Punitaqui, 21 1/2; 100 Punitaqui, Jun. 23, 22 1/2; 200 Disputada, Jun. 23, 46 1/2; 500 Tocopilla, Jun. 23, 83 1/2.

[illegible]RA DE RUEDA HASTA LAS 12 HORAS

[illegible]00 Disputadas, Px., 46 1/2; 500 Disputadas, Px., 46 5/8; 100 Tocopilla M., 83 1/2; 400 Tocopilla Px. 83 1/4; 400 Oploca, Px. [illegible] 400 Oploca, Px., 110; 300 Chañaral Px., 8 3/8; 400 Chañaral, Px., 8 1/2; 700 Chañaral, Px. [illegible]; 300 Chañaral, Px., 8 3/4; [illegible] Sacos, Px., 40; 600 Punitaqui, Px. 22 5/8; 400 Punitaqui, [illegible] 22 3/4; 3800 Punitaqui, Px. [illegible] 1000 Punitaqui, M., 22 7/8; [illegible] Punitaqui, Px., 23; 1000 Tocopilla Px., 83; 400 Oploca, Px., [illegible] 200 Chañaral, Px., 8 7/8.

2.a RUEDA

[illegible]000 Caja 6-3/4, 87 1/2; 18500 Caja 6-3/4 OD., 87 1/2; 18500 Caja 6-3/4, 1934, 87 1/2; 107000 Hipot. 6-1, 86 3/4; 3000 Hipot. 6-1, [illegible] 500 Hipot. 6-1 OD., 87; 2000 Garantía F. 7-1, OD., 78; 31000 Garantía F. 7-1, 78; 50000 Garantía F. 7-1, 78 1/2; 100 Garantía F. 7-1, G C., 78; 20000 Garantía F. 7-1 G D., 78 1/2; 20000 Bonos Electr., 72; 168000 Deuda [illegible] 7-1, 83 1/2; 2500 Debentures [illegible] Renta Urbana, 178; 54 Renta Urbana, OD., 178; 100 Lozas de Penco, 24 1/2; 650 Paños Tomé 34 1/4; 156 Uniformes [illegible] 100 Cartones, 55; 3400 Disputadas, Jun. 9, 45 1/2; 500 Disputadas, Jun. 23, 45 1/2; 200 Disputadas, Jun. 9, 45 5/8; 500 Disputadas, Jun. 23, 45 3/4; 200 Tocopilla, Jun. 23, 82; 2000 Tocopilla, Jun. 23, 81 1/2; 700 Tocopilla, Jun. 9, 81 1/2; 500 Tocopilla [illegible] 81 1/2; 1000 Tocopilla, Jun. [illegible] 81 3/4; 1300 Punitaqui, Jun. [illegible] 21 7/8; 3900 Punitaqui, Jun. [illegible]; 7200 Punitaqui, 22 3/4; Punitaqui, Jun. 9, 22 3/4.

[illegible]RA DE RUEDA HASTA LAS 16.30 HORAS

Tocopilla, M., 81 1/2; 200 Tocopilla, Px., 81 1/2; 500 Punitaqui, Px., 22 7/8; 300 Chañaral, M., 8 3/4; 1100 Copec, Px., 14 1/2.

2.a RUEDA

44000 Caja 6-3/4, 87 3/8; 25000 Hipot. 6-1, 86 3/4; 28000 Hipot. Valp. 6-1, 84 3/4; 6000 D. Interna 83 1/2; 100000 Bonos Elect. OD., 72; 100 Banco Hipot., 235; 1000 Maderera, 22 1/2; 5 Viñas 94 1/2; 130 Viñas 93 1/2; 10 Gas Stgo. 85; 28 Gas Stgo., OD., 85; 300 Uniformes, 31; 400 Cervezas, 88; 300 Cartones, 55 1/4; 100 Lotas, 46 1/2; 800 Lotas, M., 46 1/2; 400 Disputadas, M., 45 1/2; 600 Disputadas, Px., 45 3/4; 200 Punitaqui, M., 22 3/4; 800 Punitaqui, M., 22 7/8; 100 Oruros, Px. OD., 132; 200 Tocopillas, M., 81 y medio; 1000 Tocopillas, M., 81 1/4; 500 Tocopillas, Px., 81 1/2; 20 Tej. Salto, 31.

OPERACIONES EN VALPARAISO

1.a RUEDA

7000 Valp. 6-1, 85; 100 Araucanía, 77; 200 Chañaral, 8 1/4; 100 Pizarreño, Jun. 23, 33; 300 Tocopilla, Jun. 23, 83 1/2; 100 Envases, Jun. 23, 12 1/8.

2.a RUEDA

200 Ref. de Viña, 93 1/4; 100 Banco Español, 145; 15000 Valp. 6-1, 84 3/4; 10000 Deuda Int. 7-1, 83 3/4; 500 Disputadas, Jun. 23, 45 1/2; 300 Envases, Jun. 23, OD., 12 1/4; 200 Tocopilla, Jun. 23, 81 1/2.

Cambios fijados por el Bco. Central de Chile

24 DE MAYO DE 1938

	Val. en m./cte.	Camb. Comp.
Dólar	19.37	
Libra	95.51	
Franco Fr.	0.537	0.698
Fr. suizo	4.412	5.735
Lira	1.02	1.326
Belga	3.261	4.239
Cor. sueca	4.951	
Cor. chec.	0.676	0.879
Cor. danesa	4.281	5.565
F. holandés	10.692	13.900
Oro chileno	400	

COTIZACIONES DE METALES CORRESPONDIENTES A AYER

Estaño: Contdo.	£ 161. 5.0	Plazo	£ 162. 0.0
Subió	1. 5.0	Subió	1.10.0
Cobre St. Ctdo.	38. 2.6	Plazo	38. 7.6
Bajó	0. 2.6	Bajó	0. 2.6
Electrolítico, Ct.	38. 5.0	Plazo	39. 5.0
Bajó	0. 5.0	No varió.	
Plata, Ctdo. d	18.68	Bajó d	0.07

SOCIEDAD DEL TATTERSALL

Cotizaciones de productos

Transacciones efectuadas el lunes 23 de mayo de 1938.

[illegible]ECHILLO, los 100 kilos: [illegible] A. L. y C. 40.—

AVENA, los 100 kilos: [illegible] bca. E. A. 68.—; [illegible] bca. B. N. 68.—

CARBONO BLANCO, los 100 kilos: [illegible] V. [illegible] 43.—; [illegible] euc. mojado N. A. 38.; [illegible] C. G. 36.—

CARBON ESPINO, los 100 kilos: [illegible] F. V. 56.—; [illegible] I. M. 54.—; [illegible] P. J. 51.50; [illegible] chico, J. T. 48.-; [illegible] S. J. L. 29.—; [illegible] mal est. A. C. 25.—; [illegible] carboncillo, J. S. 20.—

CASTAÑAS, los 100 kilos: [illegible] H. P. 80.—; [illegible] I. S. 72.—; [illegible] 34.—

CEBADA, los 100 kilos: [illegible] A. O. 63.—; [illegible] J. M. 60; [illegible] pala, B. M. 58.50

FREJOLES, los 100 kilos: [illegible] R. Ch. de P. 190; [illegible] A. G. 176.—; [illegible] callares vjs. J. S. 160.; [illegible] burros n. [illegible] G. 150; [illegible] M. 150; [illegible] M. G. h. 148; [illegible] L. A. 148.—; [illegible] M. E. 147.—; [illegible] p. A. M. 147.; [illegible] J. S. 145.—; [illegible] J. B. 145.—; [illegible] O. V. 145.—; [illegible] C. A. 145.—; [illegible] P. J. 145.—; [illegible] L. A. 145.—; [illegible] C. A. 145.—; [illegible] n. J. M. O. [illegible]; [illegible] cchol. J. G. [illegible]; [illegible] n. J. B. 144.—; [illegible] cchol. A. [illegible]; [illegible] E. A. 143; [illegible] G. 143; [illegible] A. 140.—; [illegible] A. 140.—; [illegible] J. A. 140.—; [illegible] O. V. 135.—; [illegible] M. C. 130.—; [illegible] M. J. 130.—; [illegible] G. 120.—; [illegible] M. 120.—; [illegible] A. C.

[illegible] K. B. C. 74.—; [illegible] C. 73.—; [illegible] L. A. 72.—

[illegible] los 100 kilos: trigullo, L. C. 87.—; trigo, 1.a L. F. 75.—; trigo, carv. L. C. 68.; [illegible] L. A. 63.—; [illegible] L. C. 42.50; [illegible] F. D. 39.—; [illegible] H. C. 36.—; [illegible] G. W. 35

[illegible] 100 kilos: [illegible] 310.—; [illegible] A. M. 106.—

[illegible] 100 kilos: [illegible] O. B. 185.

[illegible] la carga: euc. 1.a, C. U. H.; euc. 1.a, A. M. 60.—; mte. 1.a, I. F. M.; euc. 1.a, J. L. 57.—; álamo, 1.a, H. Z. 45; mte. 2.a I. F. M. [illegible]

[illegible] los 100 kilos: min. R. L. 69.—; min. R. L. 68.50; min. M. C. 68.30

9 sacos, cam. M. C. 69
10 sacos, min. O. G. 67.—
6 sacos, min. P. J. 66.50
8 sacos, min. L. V. 67.—
1 saco, min. G. [illegible] 66.—
12 sacos, min. G. J. 66.—
32 sacos, cam. M. G. M. 65.50
27 sacos, min. I. de V. 65.—
20 sacos, cam. A. M. 65.—
50 sacos, col. h. F. M. 63
2 sacos, rev. M. C. 63.—
25 sacos, col. h. E. M. 63.50
25 sacos, min. az. R. C. 63.50
40 sacos, min. L. L. 62.50
22 sacos, ama. h. F. F. 61.—
25 sacos, min. h. R. C. 61.—
50 sacos, col. h. E. M. 61.—
55 sacos, min. h. L. L. C. 60 50
4 sacos, min. h. M. B. 56 50
40 sacos, min. h. F. F. 58.—
52 sacos, min. J. U. 57.—
30 sacos, min. M. H. 56.50
52 sacos, cam. h. E. R. 52.50

MIEL, los 100 kilos:
11 barriles, M. Q. 210.—
2 barriles, L. P. 180.—

NUECES, los 100 kilos:
8 sacos, W. V. 230.—
2 sacos, J. M. 210.—
5 sacos, F. C. 190.—
2 sacos, L. C. 190.—
3 sacos, C. U. 185.—
2 sacos, A. M. 180.—
1 saco, E. M. 175.—
2 sacos, H. V. 175.—
5 sacos, J. U. 165.—
13 sacos, J. S. 150.—
1 saco, R. S. 150.—
1 saco, R. S. 150.—
5 sacos, F. C. 150.—
21 sacos, J. E. 100.—

PASTO, los 100 kilos:
200 colisas, 2 cte. C. C. 25
54 colisas, 4 cte. h. H. C. 20.—

PAJA, la colisa:
40 colisas, trigo, A. G. H. 1.20

PAPAS AMARILLAS, los 100 kilos:
71 sacos, L. M. 32.—
20 sacos, [illegible] O. 31.—
50 sacos, M. B. 32.—
125 sacos, M. S. 30.50
25 sacos, J. G. 30.—
30 sacos, M. G. 29.—
8 sacos, rev. A. G. 27.—
20 sacos, P. Z. 25.50
24 sacos, M. A. 24.50

PAPAS SEMILLON, los 100 kilos:
9 sacos, delg. A. G. 17.50
11 sacos, M. A. 15.—

SEMILLAS, los 100 kilos:
7 sacos, alfalfa, 1.a, M. E. 300
10 sacos, curuilla, J. N. 48.—
21 sacos, cáñamo, H. P. 110.—

TRIGO, los 100 kilos:
1 saco, fce. O. G. 110.—
5 sacos, ardito, C. A. 103.—
1 saco, austral, O. G. 170
3 sacos, cand. O. G. 95.—
2 sacos, cand. E. F. 94.—
1 saco, cand. A. G. 91.—
12 sacos, ardito, O. R. 78.—
2 medios sacos, cand. E. C. 70

QUESOS, los 46 kilos:
162 kilos, Los Angeles; imitación, G. L. B., 450.
228 kilos, Lolenco, especiales, D. B., 426.
477 kilos, Rancagua, especiales, N. G. V., 405.
183 Tinguiririca, D. V., 400.
313 kilos, Requinoa, J. A. C. 400
554 kilos, Hospital, Con. S. C., 400
81 kilos, Melipilla, Com. Ch. y M., 400.
268 kilos, La Palaguilla, M. O. G., 400.
125 kilos, Lo Bustamante, J. y J. M. B., 400.
145 kilos, Cunaco, I. V. V., 395.
256 kilos, Sta. Teresa, T. R. de M., 395
382 kilos, Cur cav. Hda. C., 395.
145 kilos, Buin, C. R. T., 395.
176 kilos, Santiago, G. J., 395.
175 kilos, Melipilla, E. M. L., 390.
370 kilos, Rosario, Suc. F. A G., 390.
144 kilos, Requinoa, A. C. V., 390.
359 kilos, Curacaví, M. Q. de B., 390.
442 kilos, Lo Bustamante, J. B., 390.
361 kilos, Requinoa, R. T. R., 390.
83 kilos, Nancagua, G. M. 390.
149 kilos, Placilla, J. B. 390.
172 kilos, Requinoa, H. de la C. 390.
275 kilos, San Vicente, S. C. O. 390.
36 kilos chicos, C. M., 300.
96 kilos, Codao, J. G. R., 385.
660 kilos, Buin, L. L. P., 385.
35 kilos chicos, M. L. C., 385.
523 kilos, Polonia, Hda. Q., 385
181 kilos, Melipilla, A. C. L., 385
171 kilos, Teno, Fdo. S. I., 380.
120 kilos, Buin, L. L. P. 380.
42 kilos chicos, L. A. 380
71 kilos, Cunaco, J. O. de V., 380.
33 kilos, Hualañé, J. O. de V., 380.
459 kilos, Pintacura, M. S., 380.
114 kilos, Hualañé, J. O. de V., 375.
131 kilos, Buin, L. L. P., 375.
59 kilos chicos, A. C. L., 375
245 kilos, Parral, D. Z., 370.
197 kilos, Petorca, Hda. E. S., 370.
197 kilos, Petorca, Hda. E. S., 370.
35 kilos chicos, M. Q. de B., 365
172 kilos partidos, L. L. P., 365.
484 kilos, Parral, D. Z., 355
334 kilos agrietados, E. E. de S., 285.
7 kilos id., A. C. L., 270.
24 kilos id., M. S., 270
43 kilos id. E. E. de S., 270.
19 kilos partidos, Hda. Q. 270.
156 kilos media leche, E. P., 220.

MANTEQUILLA, los 46 kilos:
36 kilos, Cunaco, R. B., 965.
30 kilos, Río Negro, KK. G., 950
8 kilos, Quinta, J. de D. R., 945.
27 kilos, Buin, J. V. I., 930.
15 kilos, San Carlos, J. L., 910
29 kilos, Miraflores, G. A., 900.
26 kilos, Angol, L. C. A., 885.
36 kilos, Apalta, C. F. U., 875.
48 kilos, Requinoa, F. T. C., 870.
20 kilos, Melipilla, Hda. C., 860.
23 kilos, Teno, A. R., 860.
12 kilos, Codao, D. B., 850.
80 kilos, General Cruz, B. y Cía., 840.
34 kilos, Osorno, G. K., 815.
24 kilos, Angol, A. B., 800.
100 kilos, Buin, L. L. P., 800
25 kilos, Hospital, Com. S. C., 790.
30 kilos, Buin, C. R. T., 780.
47 kilos, Los Lagos, J. B. O., 745
70 kilos, Trumao, P. M., 735.
39 kilos, Lanco, E. S., 725.
77 kilos, R. Claro, W. y Cía., 725.
3 kilos, Polonia, Hda. Q., 725.
35 kilos, Santiago, J. M., 270.
30 kilos, Viña, R. S., 720.
72 kilos, Osorno, H. S., 720.
46 kilos, Santiago, D. A., 705.
31 kilos id. J. M., 700.
29 kilos, Tinguiririca, A. R. 700
57 kilos, Santiago, D. A., 690.
8 kilos, La Unión, P. L., 680.
10 kilos, Requinoa, H. C., 650
75 kilos, Osorno, O. R., 660.
100 kilos, Graneros, B. Z., 520.
20 kilos, Santiago, J. F., 220.

REMATE DE ANIMALES

Transacciones efectuadas el peso en el remate del lunes 23 de mayo de 1938.

9 novillos con 5.370 kilos a $ 2.64 1/2, Teno, F. P., dest.
10 novillos con 6.666 kilos a $ 2.62 1/2, Teno F. P., dest.
12 novillos con 6.612 kilos a 2.48 un medio, Candelaria, A. M. V., dest.
10 novillos con 4.403 kilos a 2.37 1/2, Lanco, E. B., dest.
20 novillos con 9.428 kilos a 2.3[illegible], Lanco, E. B. dest.
20 novillos con 9.420 kilos a 2.33 1/2, Lanco, E. B., dest.
23 novillos con 10.924 kilos a 2.36 1/2, Linares E. y C. del C., dest.
22 novillos a 11.180 kilos a 2.31 un medio, Lanco A. D., dest.
20 novillos con 9.802 kilos a 2.30 1/2, Sarmiento, H. V. G., dest.
22 novillos con 9.938 kilos a $ 2.30, Lanco A. D. dest.
25 novillos con 10.0004 kilos a $ 2.22, Villa Alegre, A. P.
9 novillos con 3.854 kilos a $ 2.22, Retiro, C. R. dest.
16 novillos con 8.008 kilos a $ 2.15, Río Bueno, G. J. dest.
11 vacas con 5.174 kilos a $ 2.43 1/2, Carahue, D. y C. dest.
10 vacas con 5.094 kilos a $ 2.43 1/2, Bulnes, D. Z. dest.
12 vacas con 5.408 kilos a $ 2.36 1/2, Bulnes, D. Z. dest.
19 vacas con 8.596 kilos a $ 2.29 1/2, Frutillar, V. V. dest.
8 vacas con 3.576 kilos a $ 2.23 1/2 Carahue, D. y C. dest.
10 vacas con 4.346 kilos a $ 2.20 1/2, Lanco, E. H. dest.
12 vacas con 5.120 kilos a $ 2.17, Rancagua, V. Hnos. dest.
12 vacas con 5.296 kilos a $ 2.15, Lanco, E. H. dest.
12 vacas con 5.134 kilos a $ 2.14 1/2, Los Angeles, R. L. dest.
10 vacas con 4.702 kilos a $ 2.09 1/2, Rancagua, V. Hnos. dest.
10 vacas con 3.950 kilos a $ 1.95 1/2, Los Angeles, R. L. dest.
17 vacas con 6.744 kilos a $ 1.93, Retiro, C. R. dest.
3 Bueyes con 2.046 kilos a $ 2.49, Candelaria, A. M. V. dest.
7 Bueyes con 4.709 kilos a $ 2.44 1/2, Rayado, Hda. P. dest.
6 bueyes con 4.186 kilos a $ 2.44 1/2, Rayado, Hda. P., dest.
2 bueyes con 1.428 kilos a $ 1.99, Villa Alegre, C. V. dest.

TRANSACCIONES EFECTUADAS A LA VISTA

18 novillos con 11.060 kilos a $ 1.485, Las Cabras, Hda. C.
10 novillos con 5.660 kilos a $ 1.475, Melipilla, M. B.
10 novillos con 5.738 kilos a $ 1.405, Melipilla, M. B.
10 novillos con 5.696 kilos a $ 1.390, Los Bustamante, M. de B.
10 novillos con 5.512 kilos a $ 1.388, Los Bustamante, M. de B.
15 novillos con 8.824 kilos a $ 1.380, Malp. J. B. H.
10 novillos con 6.098 kilos a $ 1.375, Melipilla, M. B.
10 novillos con 5.656 kilos a $ 1.338, Malpú, J. B. H.
11 novillos con 5.778 kilos a $ 1.148, Caracol, G. J.
12 novillos con 5.846 kilos a $ 1.120, Caracol, G. J.
18 novillos con 7.512 kilos a $ 1.030, L. A. M.
10 vacas con 4.890 kilos a $ 945, Longaví, L. R.
12 vacas con 4.610 kilos a $ 798, Talca, F. V.
14 vacas con 5.690 kilos a $ 790, Codao, B. L. de E.
10 vacas con 4.380 kilos a $ 770, Longaví, L. R.
10 vacas con 3.953 kilos a $ 758, Talca, F. V.
15 vacas con 6.408 kilos a $ 700, L. A. M.
17 vacas con 4.068 kilos a $ 700, J. S.
4 bueyes con 2.704 kilos a $ 1.505, Los Bustamante, M. Q.
3 bueyes con 2.060 kilos a $ 1.200, Sta. Corina, C. R.
8 bueyes con 4.984 kilos a $ 1.200, Nancagua, J. de D. R.

Informaciones comerciales e industriales del exterior

(DE THE UNITED PRESS ASSOCIATIONS Y DE NUESTROS CORRESPONSALES EN EL EXTRANJERO)

BOLSA DE VALORES

NUEVA YORK, 24. (U. P.) — La Bolsa de Valores abrió sostenida y tranquila; los bonos abrieron igualmente sostenidos y tranquilos.

El algodón aflojó para julio, 8.46. La libra esterlina abrió a 4.9543 dólares.

NUEVA YORK, 24. — (U. P.). A las 14 horas, la Bolsa de Valores se mostraba irregular y con bajas, siendo tranquilas las operaciones.

NUEVA YORK, 24. (U. P.) — La Bolsa de Valores cerró con baja y con movimiento flojo. Los bonos irregulares y más bajos, con movimiento tranquilo.

El algodón cerró de 12 a 16 puntos más bajo, con entregas al contado a 8.37, y en julio a 8.37. Hubo una liquidación intensa de los intereses nacionales y extranjeros, lo que hizo bajar los precios.

El azúcar no cambió y cerró a dos puntos más alto. El mercado interno estuvo reforzado con un movimiento moderadamente activo.

Los cereales más bajos; el caucho cerró a 11.25.

La libra esterlina cerró a 4.9525 dólares.

El número de acciones vendidas llegó a 430.000

ACCIONES Y BONOS

NUEVA YORK, 24.—(U. P.) —Los valores que se mencionan a continuación se cotizaron a los siguientes precios:

Allied Chemical, 146. American Can, 86.50. American Foreign Power, 3.37. American Metals, 28.37. American Radiator, 10.25. American Smelting, 33.50. American Tel. and Tel., 129.62. American Tobacco, 70.25. American Woolen, no se cotizó. Anaconda Copper, 24.50. Andes Copper, no se cotizó. Armour Delaware Pref., no se cotizó. Armour III (A), 4.50. Armour III (Prior P.), 36. Bendix Aviation, 10.50. Bethlehem Steel, 43.50. Canadian Pacific, 5.62. Case Threshing Machine, 73.12. Cerro Pasco Copper, 33.75. Chile Copper, no se cotizó. Chrysler Motors, 41.37. Columbia Gas, 6.50. Consolidated Edison, 23.37. Continental Can, 39. Cuban American Sugar, 3.50. Du Pont de Nemours, 98.37. Eastman Kodak, 153. Electric Power and Light, 9.75. General Electric, 34.12. General Food, 27 1/2. General Motors, 28.50. Gillette, 7.75. Goodyear Rubber, 17.12. Hudson Motor, 5.75. International Business Machine, 143. International Harvester, 51.25. International Nickel, 44. International Tel. and Tel., 8.37. Kennecott Copper, 30.12. Kroger Grocery, 13.50. Lambert Corporation, no se cotizó. Lehmann Corporation, no se cotizó. Loew, 39. Lone Star Cement, 40. Mongomery Ward, 30. National Cash Register, 17. National Lead, 19.50. New York Central, 11.75. North American Corporation, 19.12. Otis Elevator, 18. Pacific Gas, 26.50. Paramount Pictures, 7.12. Patiño Mines, 9.62. Pensylvania Railroad, 16.12. Public Service New Jersey, 28.25. Radio Corporation, 5.50. Standard Brands, 7.12. Standard Oil California, 26. Standard Oil Indiana, 28.75. Standard Oil New Jersey, 45.62. Socony Vacuum, 12.12. Swift International, 25.37. Texas Corporation, 35.37. Texas Gulf Sulphur, 30.50. Unión Carbide, 65. Unión Pacific, 61. United Aircraft, 25.50. United Fruit, 61.50. United Gas Improvement, 10.25. United States Leather, 4. United States Smelting, no se cotizó. United States Steel, 41.87. United States Steel, 41.87. Warner Brothers, 4.62. Warren Bros, 2.12. Westinghouse Electric, 4.75. Woolworth, 44.12. Missouri Kansas Texas Acc. Pref., 6.37. Skift and Co., 16.50. American Gas, 26. Atlas Corporation, 6.25. Brazilian Traction, no se cotizó. Electric Bond and Share, 7.25. Niagara Hudson Power, 7.25. Pan American Airways, 17. United Gas, 3.37. Banker Trust, 43. Chase National Bank, 28.25. First National Bank Boston, 36.75. National City Bank, 22.25. Chile Bonos 6 o/o 1960, 19. Chile Bonos 6 o/o 1961, 18.87. Chile Caja 6 o/o 1961, no se cotizó. Chile Caja 6 1/2 por ciento 1961, 17.12. Chile Caja 6 3/4 o/o 1961, 17. Chile Caja 6 o/o 1962, 17. Perú Bonos 6 o/o 1960, 8.62. Perú Bonos 6 o/o 1961, 8.62. Perú Bonos 7 o/o 1962, no se cotizó. Lautaro 4 o/o 1975, 29.12.

Las ventas alcanzaron un total de 420.000 acciones.

NUEVA YORK, 24. — (U. P.) Los valores que se mencionan a continuación se cotizaron a los siguientes precios:

Addressograph Multigraph Co., no se cotizó; Allis Chalmers, 41 1/8; American Car y Foundry, 16 1/2; Blaw Knox Co., 11 1/4; Briggs Brass Co., 6 3/4; Congoleum Nairn, 16 7/8; Eagle Pitcher Lead Co., 8 3/4; Glidden Company, 16; Goodrich Company, B. F., 12; Hecla Mining, 6 7/8; Hudson Bay Mining y Smelting, 25; Hupp Motor Car Corp. 0 1/4; Inspiration Copper, 9 5/8; National Acme Co., 9; National Distillers, 19; North American Aviation inc., 8 1/2; Ohio Oil, 9 1/4; Remington Rand, 10 3/4; Atlantic Coast Line, 15 1/4; Republic Steel, 13; Boeing Airplane, 23; Servel Inc., 11 1/8; Chesapeake Corp., 33 1/8; Stone y Webster, 7 3/4; Consolidated Aircraft, 15 1/4; Timken Roller Bearing Co., 33; Curtiss Wright, 19; Twentieth Century Fox Films, 21 1/2; Irving Trust, 10 1/2; Underwood Elliott Fisher, no se cotizó; John Menville, 66; United States Gypsum, 69 3/4; Martin Glen Aircraft, 22 3/4; United State Rubber, 26 1/4; United Airline, 8 1/8; Weston Electrical Instrument, 14; Westinghouse Air Brake, 19 1/2.

CAMBIOS DE LONDRES

LONDRES, 24. — (U. P.). — Cotizaciones de la libra esterlina en monedas extranjeras:

Estados Unidos, 4.9531 dólares; Francia, 178 7/32 francos; Bélgica, 29.435 belgas; Alemania, 12.357 reichmark; Finlandia, 226.37 marcos; Austria, no se cotizó; Holanda, 8.98 florines; Italia, 94.125 liras; Suiza, 21.725 francos; Suecia, 19.395 coronas; Noruega, 19.90 coronas; Dinamarca, 22.40 coronas; España, 115 pesetas (nominal); Japón, 14 peniques; Argentina, 18.97 nacionales; Checoeslovaquia, 142.50 coronas; Portugal, 110.25 escudos.

CAMBIOS DE NUEVA YORK

NUEVA YORK, 24. (U. P.) — He aquí los cambios de hoy al cierre:

La libra esterlina al contado, 4.95 1/8; la libra esterlina a 30 días, 4.95 3/16; la libra esterlina a 60 días, 4.94 3/4; la libra esterlina a 90 días, 4.94 1/2; 100 chelines austriacos, no se cotizaron; 100 belgas, 16.83; 100 coronas dinamarquesas, 22.12; 100 francos franceses, 2.77 13/16; 100 marcos alemanes, 40.11; 100 florines holandeses, 55.19; 100 liras italianas, 5.26 1/4; 100 coronas noruegas, 24.89; 100 pesetas españolas, no se cotizaron; 100 coronas suecas, 25.55; 100 fransuizos, 22.97; 100 nacionales argentinos (no oficial), 26.22.

CAMBIO LIBRE

BUENOS AIRES, 24. — (U. P.) Cotizaciones del cambio libre:

Comprador:

Dólar, 3.81 1/2; libra esterlina, 10.60; cien liras, 20.10; cien pe- 18.90; cien francos franceses, setas, no se cotizaron.

Vendedor:

Dólar, 3.83; libra esterlina, 18.90; cien francos franceses, 10.75; cien liras, 20.20; cien pesetas, no se cotizaron.

EL DOLAR

PARIS, 24. (U. P.)— El dólar abrió en esta plaza a razón de 35.93 francos; la libra esterlina abrió a 178 francos.

EL ORO

LONDRES, 24. (U. P.)—El precio del oro se fijó hoy en 140 chelines 4 1/2 peniques por onza; las operaciones sumaron 954.000 libras esterlinas.

LA LIBRA ESTERLINA

LONDRES, 24. (U. P.)— A las 11 horas la libra esterlina se cotizó a razón de 4.9550 dólares.

BONOS CHILENOS

LONDRES, 24. — (U. P.). — Los bonos chilenos del siete un medio por ciento de emisión de 1922 se cotizaron a razón de 18.50 y los del seis por ciento, de 1926, se cotizaron a 18.50

LAUTARO NITRATE

LONDRES, 24. — (U. P.). — Las acciones ordinarias, letra (A) de la Lautaro Nitrate Co., se cotizaron a razón de 3 chelines.

DEBENTURES

Al cierre de los debentures, del 5 por ciento, de la Corporación de Ventas de Salitre y Yodo se cotizaron a razón de 72.

LA PLATA

LONDRES, 24 (U. P.)— La plata en barra se cotizó en este mercado a razón de 18.687 peniques por onza.

BOLSA DE METALES

LONDRES, 24. (U. P.)—He aquí las operaciones ofrecidas por los vendedores al terminar la sesión de la mañana en la Bolsa de Metales:

Plomo: entrega inmediata, £ 13.17.6; entrega futura, £ 14.2.6.

Estaño: entrega inmediata, £ 161.5: entrega futura £ 162.

Cobre, standard: entrega inmediata, £ 34.2.6; entrega futura, £ 34.7.6.

Cobre electrolítico: entrega inmediata, £ 38.5, entrega futura, £ 39.5.

Zinc: entrega inmediata, £ 12. 13.9; entrega futura, £ 12.15.

Todos estos precios son al vendedor.

NUEVA YORK, 24. — (U. P.). Al cierre de las operaciones en el mercado de metales, los precios quedaron como siguen, en centavos por libra:

Zinc, 4.39; plomo, 4.25; tungsteno, 2.80 la libra; bismuto, 1.05; estaño: mayo, 37.120; junio, 37.20; julio, 37.25; agosto, 37.30; plata, 42.75 centavos por onza; cobre: el mercado de este metal cerró para el interior, sostenido y con precio de 9; exterior, cerró con baja y su precio fluctuó entre 8.55 y .78 centavos por libra:

NUEVA YORK, 24. (U. P.) — Al cierre de las operaciones de este mercado se fijaron los siguientes precios:

Antimonio en barra, 90 o o a 12.25 centavos por libra; Bismuto en barra, 99 o o a 1.05 centavos por libra; Plata norteamericana, 99% a 42.75 centavos por onza.

LONDRES, 24. — (U. P.). — Cotizaciones de metales:

Mercurio, la botella, al contado 13.75. Tungsteno, la unidad, al contado, 3[illegible]. Bismuto, la libra, 4 [illegible]

ANTIMONIO

LONDRES, 24. — (U. P.). — Cotización oficial del antimonio británico y extranjero, en toneladas, fueron los siguientes, en libras esterlinas:

Antimonio británico: entrega inmediata, 76; a noventa días, 78. Antimonio extranjero: entrega inmediata, 58; a noventa días, 58. Todos estos precios están libres de derecho.

COBALTO

LONDRE, 24. (U. P.) — En el mercado de Metales el Cobalto se cotizó a razón de 8 chelines y 7 peniques por libra.

CEREALES

CHICAGO, 24. (U. P.)— Cotizaciones de los cereales en dolares por bushel:

Trigo: mayo, 0.76; julio, 0.73 5/8. Maíz: mayo, 0.56 5/8; julio, 0.57 5/8. Avena: mayo, 0.28 3/8; julio, 0.26 3/4.

WINIPEG (Canadá), 24. (U. P.) —El mercado de cereales permaneció cerrado por ser festivo.

BUENOS AIRES, 24. — (U. P.) Cotizaciones de los cereales, en nacionales, al cierre de este mercado:

Trigo, 9.90; avena, 6.10; cebada, 7.95; maíz, 8.00; harina (tipo uno-cero, los 70 kilogramos), 9.95; trigo (para entrega en junio), 9.66.

AZUCAR

LIVERPOOL, 24. — (U. P.). El tono del mercado fué sostenido. Se cotizó a C. I. F. azúcar, a los siguientes precios por "hundreweight" de 112 libras:

Para entrega en mayo, a 4/11 0.0.
Para entrega en julio, a 4 11 1/4.
Para entrega en agosto, a 4 11 1/4

NUEVA YORK, 24. (U. P.)— Al abrir el mercado del azúcar en bruto se registraron los siguientes precios en centavos por libra:

Julio, 1.77; septiembre, 1.82; enero (1939), 1.84.

NUEVA YORK, 24. — (U. P.) Al cierre de las operaciones en el mercado del azucar en bruto, se registraron los siguientes precios, por bolsa de cien libras:

Julio, 1.79; septiembre, 1.83; noviembre, 1.86.

LINAZA

DULUTH, 24. (U. P.)— La linaza se cotizó en este mercado para entrega en mayo a razón de 1.78 dolares por bushel.

WINIPEG (Canadá), 24. (U. P.) —El mercado de la linaza permaneció cerrado por ser festivo.

CAUCHO

NUEVA YORK, 24. (U. P.) — Al cierre de las operaciones en el mercado del caucho en bruto se registraron los siguientes precios en centavos por libra:

Caucho en plancha, 11.12; Latex-creppé fino para entrega inmediata, 12.12; Latex-crepe grueso, 12.62; Up-river fino en el lugar de la producción, 11.50; Up-river fino para entrega inmediata, 11.25.

LANAS

AMBERES, 24. — (U. P.). — Al terminar las operaciones en el mercado de lanas de esta ciudad, se registraron los siguientes precios:

Para entrega en junio, se cotizó a 22 3/4 peniques por libra:

Para entrega en septiembre, se cotizó a 23 1/4 peniques por libra.

En las operaciones en moneda belga, se registraron los siguientes precios: para entrega en junio, se cotizó a 30 1/2 y para septiembre, a 32 1/2 francos por kilogramo.

ROUBAIX TOURCOING, 24. — (U. P.). — Al terminar las operaciones en el mercado de lanas de esta ciudad, se registraron los siguientes precios: la lana seca, peinada, clase fina, se cotizó para entrega en junio, a razon de 36.90 y para septiembre, a 37.80 francos por kilogramo.

LONDRES, 24. — (U. P.). — He aquí el informe semanal de la United Press sobre el mercado este mercado durante la semana: de lanas. Los precios medios en Para la lana colonial, grasienta, pero sobre la base del valor de la lana después de limpia y lavada, en peniques por libra, eran los siguientes:

Australiana: N.o 70 arriba, esta semana, 27; hace un mes, 27;

N.o 64: esta semana, 22 1/2; hace dos meses, 26 1/2. ce un mes, 22; hace dos meses, 21 1/2.

N.o 60: esta semana, 21; hace un mes, 21; hace dos meses, 20 un medio.

Neozelandés: N.o 56 arriba, esta semana, 16 1/2; hace un mes, 16; hace dos meses, 15 1/2.

N.o 50: esta semana, 14 1/2; hace un mes, 14 1/2; hace dos hace un mes, 14; hace dos meses.

N.o 40: esta semana, 13 3/4; meses, 14 1/2. catorce. mercado está firme; hace un mes.

La tendencia: esta semana, el el mercado se manifestó firme también; hace dos meses, el mercado estaba sostenido.

ALGODON

LIVERPOOL, 24. — (U. P.). El mercado del algodón cerró a los siguientes precios, en peniques por libra, para entrega en las fechas que se indican:

Al contado, 4.70; mayo, 4.57; julio, 4.61; octubre, 4.73; enero (1939), 4.79; marzo (1939), 4.83.

NUEVA YORK, 24. — (U. P.). A las 11 horas, el precio del algodón era el siguiente, en centavos por libra, para entrega en las fechas que se indican:

Al contado, 8.51; julio, 8.45; octubre, 8.52; diciembre, 8.55; enero (1939), 8.56; marzo (1939) 8.61.

NUEVA YORK, 24. (U. P.) — Al abrir el mercado del algodón éste se cotizaba a los siguientes precios en centavos por libra para entrega en las fechas que se indican:

Julio, 8.44; octubre, 8.52; diciembre, 8.54; enero (1939), 8.55; marzo (1939), 8.65.

NUEVA ORLEANS, 24. — (U. P.). — El mercado del algodón cerró a los siguientes precios:

Para entrega en junio, se cotizó a 8.48; [illegible] entrega en agosto, se cotizó a 8.55.

REMATES DE PRENDAS DE PLAZO VENCIDO

Los Dos Caballos, Delicias 3261, a las 9.30 horas.

La Santa Juana, Delicias 3061, a las 10.30 horas

La Favorita, San Diego 702, a las 15 horas.

REMATES ANUNCIADOS PARA HOY

Menaje de casa en Ñuble 572, a las 14 30 horas, ante el martillero de Hacienda señor Víctor Araya.

—Garage y repuestos para automóviles y camiones, en Sotomayor 41, a las 14 30 horas ante el martillero de Hacienda señor Gmo. Molina H.

DIRECCION GENERAL DE OBRAS PUBLICAS

Departamento de Caminos

PIDENSE PROPUESTAS PUBLICAS para la construcción del

Camino de CHONCHI a QUELLON

(Sección Huildad a Chadmo).

Las propuestas se abrirán en la Sala de Despacho del Director del Departamento de Caminos el día martes 31 del presente mes de mayo, a las 3 P. M. Bases y antecedentes en la Sección Construcción del mismo Departamento.

El Director del Departamento de Caminos

FERROCARRILES DEL ESTADO

Propuestas edificios

La Empresa de los Ferrocarriles del Estado llama a Propuestas Públicas para los siguientes Edificios:

1.—) Ensanche del Taller de Fundición en la Maestranza de San Bernardo.

2.—) Taller Eléctrico y Carpintería de Coches en la Maestranza de San Eugenio.

Las Propuestas se abrirán el día 7 de Junio próximo, ante los interesados que concurran, en la Oficina del Jefe del Departamento de la Vía y Obras, Estación Mapocho, a las 15 horas.

Bases, planos y antecedentes pueden consultarse en el mismo Departamento, Oficina de Arquitectura, diariamente, de 14 a 16 horas.

Ct.—G.

DIFERENCIAS DE PRECIOS CON RELACION A LOS DEL DIA ANTERIOR

De 25 títulos, subieron 13 y bajaron 12

S U B I E R O N

BONOS:
Chilena Electr., 75 1/2 a 76.

BANCOS:
Chile, 283 a 285.

MINERAS:
Chañaral, 8 3/8 a 8 3/4.
Lota, 46 1/4 a 46 1/2.
Oploca, 108 a 111.
Oruros, 131 1/2 a 132.
Punitaqui, 22 1/8 a 22 7/8.
Schwager, 93 a 94.

INDUSTRIALES:
Envases, 12 a 12 1/4.
Lozas Penco, 23 7/8 a 24 1/2.
Pizarreño, 32 3/4 a 33.
Sacos, 38 1/2 a 40.
Uniformes, 30 a 31.

B A J A R O N

BONOS:
Caja 6-3/4, 87 1/2 a 87 3/8.
Hipotecario 6-1, 87 a 86 3/4.
Hipot. Valp. 6-1, 85 a 84 3/4.

BANCOS:
Español, 146 a 145.

MINERAS:
Disputadas, 46 3/4 a 45 [illegible]
Tocopilla, 83 1/2 a 81 [illegible]

PETROLERA:
Copec, 14 1/2 a 14 3/8.

INDUSTRIALES:
Electro Metalúrgica, 29 [illegible]
Gas Stgo., 86 a 85.
Mademsa, 23 a 2 21/2.
Paños Tomé, 35 a 34 1/2.
Ref. Viña, 94 a 93 1/2.

PRODUCCION CARAHUE EN ABRIL

498.9 Grs. Oro Fino.

VALORES COTIZADOS EN EL MERCADO DE AYER

BONOS

D. Interna, 83 1/2 t; Garantía G F, 78 1/2 c; Garantía G D, 78 1/2 c; Caja 6-3/4, 87 3/8 v; Hip. 6-1, 86 3/4 c; Hip. 7-1, 88 1/2 c; Valp. 6-1, 84 3/4 t; Debentures, 76 t; B. Eléctricos, 72 c.

BANCOS

Central, 1,310 c; Chile, 285 c; Curicó, 128 c; Español, 145 tV; Edwards, 127 c; Hipotecario, 235 t; Italiano, 73 v; Osorno, 145 v; Talca, 115 c

MINERAS

Amigos, 3 1/2 v; Carahue, 4 v; Carmen, 0.80 v; Cerro Gde., 15 1/2 cp; Condoriaco, 4 1/4 v; Chañaral, 8 3/4 cp; Disput., 45 3/4 cm; Espinos, 0.50 v; Galleguillos, 2 c; Lebu, 0.75 v; Lota, 46 1/2 cm; Marga Marga, 1 1/2 v; Merceditas, 10 vp; Monserrat, 17 3/4 cp; Onix, 0.45 v; Oploca, 111 tp; Oruro, 132 tp; Patiño, 260 vm; Punitaqui, 22 7/8 cm; Schwager, 94 cp; Tocopilla, 81 1/2 vm.

PETROLERA

Copec, 14 3/8 tm.

GANADERAS

Rupanco, 50 1/2 cp; T. del Fuego, 310 vc.

INDUSTRIALES

Alcoholes, 18 vc; Catres, 46 cc; Carrascal, 7 cc.

INDUSTRIALES

Alcoholes, 18 vc; Cartes, 46 [illegible] Carrascal, 7 cc; C. Melón, [illegible] cp; Cerveza, 88 tc; C. Ind. [illegible] 135 v; Club Hípico, 14,000 [illegible] Fósforos, 50 vc; Cristales, 3[illegible] Electro Met., 28 cc; Ed. [illegible] lla, 16 1/2 vc; Envases, 12 [illegible] tpV; Fiap, 28 1/2 vc; Gas S[illegible] 85 t; Lamifún, 31 vc; L[illegible] Penco, 24 1/2 tc; Made[illegible] 22 1/2 tc; Papeles y C., 55 [illegible] cm; Paños Tomé, 34 1/4 tc; [illegible] zarreño, 33 tV; Renta Urb[illegible] 178 c; Ref. de Viña, 93 1/2 [illegible] Sacos, 40 tp; Tattersall, 240 [illegible] Tej. Salto, 31 1/2 vc; Uni[illegible] mes, 31 vc.

TRANSACCIONES — SOBRE — PROPIEDADES

Doña Clotilde Arana de U[illegible] compró a doña Franc[illegible] Ugalde la propiedad Avda. General Korner s.n., en 58.00[illegible] pesos.

—Don Manuel Pombo [illegible] compró a don Javier González M. la propiedad Lord Cochrane esq. Santiago, en 120.000 pesos.

—Don José Collel R. compró a Soc. Francke y G[illegible] man Ltda. la propiedad Escuela de Caballería, calle sin nombre, en 119.000 pesos.

—Don Julio Laso S., compró a don Eduardo Alamos Ramos, la propiedad Cumming 93, en 150.000 pesos.

—Don Enrique Cañas Flores compró a don Jorge de la Cruz los derechos de la propiedad General Saavedra 1407, en 65.226.26 pesos.

—Don Adolfo Barahona, compró a don Enrique Duran, la propiedal Encinas 296, en 50.000 pesos.

—Don Augusto Heranz compró a don Osvaldo Junermann y otro, la propiedad Almirante Grau 074, en 240.000 pesos.

—Don Alberto Ries compró a don Santiago Vivanco la propiedad Av. Vicuña Mackenna 910 a 912, en 159.000 pesos.

—Doña Mercelle Mcdy de B. compró a don Alberto Reyes F., la propiedad Av. Apoquindo 140, en 240.000 pesos.

—Olof y Danef Ulloa P. compraron a don Eduardo Theodoluz la propiedad Tucapel 509, en 52.000 pesos.

—Don Guillermo Reise compró a don Tomás Rawlins, una parcela en Ñuñoa en 115.000 pesos.

—Don Alfredo Gajardo compro a la Caja de Retiro y Prev. de las Fuerzas de Defensa Nacional, la propiedad Cumming 617, en 137.300 pesos.

MATADERO MUNICIPAL

ENCIERRA DE AYER

Ganado mayor

Bueyes	27
Novillos	173
Vacas	241
Vivos	56
Vacas	31
TOTAL	528

Ganado menor

Terneros	184
Corderos	1929
Cerdos	593
Cabros	22
Caballos	53
TOTAL	2781

PRECIOS DE LAS CARNES POR KILO

Buey, 1.a clase	2.95 a 3.05
Id. 2.a clase	2.75 a 2.85
Id. 3.a clase	2.15 a 2.25
Novillo, 1.a clase	3.35 a 3.45
Id. 2.a clase	3.15 a 3.25
Id. 3.a clase	2.73 a 2.83
Vaca, 1.a clase	3.15 a 3.25
Id. 2.a clase	2.75 a 2.85
Id. 3.a clase	2.15 a 2.25
Ternero, 1.a clase	2.60 a 2.70
Id. 2.a clase	2.10 a 2.20
Cordero, 1.a clase	2.90 a 3.20
Id. 2.a clase	2.60 a 2.70
Id. 3.a clase	2.20 a 2.30
Oveja, 1.a clase	2.20 a 2.40
Id. 2.a clase	1.90 a 2.00
Id. 3.a clase	1.60 a 1.70
Cerdo, 1.a clase	4.00 a 4.40
Id. 2.a clase	3.20 a 3.60
Id. 3.a clase	3.00 a 3.30
Grasa en rama	3.00 a 3.20
Sebo de ovejuno	1.90 a 2.10

Cueros de vacuno

Machos mayores de 34 kilos a	$ 4.00
Machos menores de 34 kilos a	$ 4.70
Cuero de vaca, a	4.70
Cuero de cordero, de 144 a 180 doc.	

EQUIPAJES Y ENCOMIENDAS CONTRA REEMBOLSO DESPACHADOS POR FERROCARRIL, QUE HAN SIDO DEVUELTOS

A ALAMEDA

DESTINO	REMITENTE	CONSIGNATARIO
Tigeral	Kupfer Hnos.	H. Pereira
Temuco	Diaz e Himsalam Ltda.	R. Sacks
Freire	Diaz e Himsalam Ltda.	V. Vera
Chillan	Julia Barraza	M. Barraza
Chillán	A. Guglielmetti y Cia.	R. Guzmán
Chillan	Buscaglia y Faletto	R. de Merckens
Freire	Casa Arroyo	H. Mesias
Victoria	G. y R. Albertz	R. Moreno

A MAPOCHO

DESTINO	REMITENTE	CONSIGNATARIO
Viña del Mar	Gath y Chaves Ltd.	L. Velasquez
Baron	Julio Yunc	L. Fúster
San Felipe	Fermann Lalanne y Cia.	J. Ramírez

A YUNGAY

DESTINO	REMITENTE	CONSIGNATARIO
Valdivia	Enrique Hartung	C. Reinac

Aislamiento Cerro Sta Lucía

PROPUESTAS DEMOLICION

Llámase a propuestas públicas para la demolición total del edificio inmediato al Cerro Santa Lucía, ubicado en la calle José Miguel de la Barra N.o 381, esquina S. O. de Merced.

Las propuestas se abrirán en la Sala de Despacho del Sr. Alcalde, el 3 de Junio próximo, a las 17 horas.

Bases y antecedentes en la Secretaria de Tesorería.

Santiago, 18 de Mayo de 1938.

EL TESORERO MUNICIPAL

Aislamiento Cerro Sta Lucía

PROPUESTAS DEMOLICION

Llámase a propuestas públicas para la demolición total del edificio adyacente al Cerro Santa Lucía, ubicado en la Av. Bernardo O'Higgins N.o 471 al 479.

Las propuestas se abrirán en la Sala de Despacho del Sr. Alcalde el 3 de Junio próximo, a las 17 horas.

Bases y antecedentes en la Secretaria de Tesorería.

Santiago, 18 de Mayo de 1938

EL TESORERO MUNICIPAL

FERROCARRILES DEL ESTADO

Propuestas Públicas por Materiales

Se solicitan propuestas públicas por los siguientes materiales, las que se abrirán en el Departamento de Materiales y Almacenes (Estación Alameda), a las 16 horas de los días que se indican a continuación:

EL 7 DE JUNIO DE 1938:
GRUPO N.o 15: ACEITES LUBRICANTES Y DE ALUMBRADO, COMBUSTIBLES LIQUIDOS, GRASAS E HILACHAS.

EL 5 DE JULIO DE 1938:
GRUPO N.o 16: ARTICULOS DE MERCERIA.

EL 7 DE JULIO DE 1938:
GRUPO N.o 21: ALAMBRES, TELAS Y MALLAS METALICAS.

EL 19 DE JULIO DE 1938:
GRUPO N.o [illegible]: PINTURAS, BARNICES Y MATERIALES PARA PINTAR.

Bases y antecedentes, de 14 a 16 horas, en la Sección Pruebas y Adquisiciones del mismo Departamento.

El Jefe del Departamento de Materiales y Almacenes.

SEGUNDO RECITAL DE INES MORENO HOY EN EL MUNICIPAL

Esta tarde, a las 6.45, en el Municipal ofrecerá su segundo recital poético la artista chilena Inés Moreno, cuya primera audición mereció elogios entusiastas del público y de la crítica que la coloca en un plano de primera fila en el difícil arte de la declamación.

Inés Moreno reúne muchas condiciones para atraer la atención del público; temperamento, magnífica voz, mímica sobria y expresiva y una figura distinguida. Sus primeros triunfos serán renovados hoy en el curso del recital para el cual ha confeccionado un interesante y artístico programa, incluyendo obras de Gabriela Mistral, quién asistirá al teatro. También han sido invitados el Ministro de Educación, Rector de la Universidad y otras autoridades.

INES MORENO

El programa es el siguiente:

1.a Parte

1. El Ruego, Gabriela Mistral.
2. Primavera, Jaime Torres Bodet.
3. Trova, Eduardo Marquina.
4. Preciosa y el Aire, Federico García Lorca.
5. Amor a la paz, Arturo Capdevila.
6. El dulce milagro, Juana de Ibarbourou.
7. El martillo, Ernesto M. Barreda.

2.a Parte

8. Caperucita Roja, Gabriela Mistral.
9. Tú, Amado Nervo.
10. El coche, Rafael Pombo.
11. Poesía de su silencio, Pablo Neruda.
12. La vaquera de la Finojosa, Marqués de Santillana.
13. Los caballos de los conquistadores, José Santos Chocano.

3.a Parte

14. La espera inútil, Gabriela Mistral.
15. Mañana de la cruz, Juan R. [illegible]
16. El Príncipe, Rabindranath Tagore.
17. Tú me quieres blanca, Alfonsina Storni.
18. Salmos de David, Pedro Santacilia.
19. Campanario de Humanidad, Samuel Lillo.
20. A la orilla de la guerra, Daniel de la Vega.

MAÑANA SE DESPIDE DEFINITIVAMENTE RAQUEL MELLER EN EL MUNICIPAL

Mañana jueves se despide definitivamente en el Teatro Municipal la artista de fama mundial Raquel Meller que ha hecho cuatro recitales, marcando una página brillante en la historia teatral de Santiago. Raquel Meller, la creadora de "El Relicario" y "La Violetera" tiene personalidad propia y ha sabido realzar un género casi olvidado, el couplet, dando vida a sus canciones dentro de un marco de distinción y exquisito buen gusto.

Para su último y definitivo recital con que cerrará la brevísima serie de recitales que ha ofrecido en el Teatro Municipal, la Meller ha preparado un atrayente programa integrado por veinte couplets, entre los que figuran algunos que cantará en francés y con los que revolucionó al público de París en el Teatro Casino. La demanda de localidades para el recital de mañana jueves a las 7 de la tarde, hace augurar un nuevo triunfo a la gran artista española.

MAÑANA, A LAS 11 DE LA MAÑANA

GRANDIOSA MATINEE INFANTIL

Entrada general: $ 2.60

Chambonadas del Golf.
Paisajes del Perú.
El Cumpleaños del Conejo.
Bajo un Mar de Coral.
Platito Holandés.
Tácticas del Tennis.
Angustias de un Romeo.
La Casa Mágica.
Un Rey que no Fué Rey.
La Dama en Rojo.

TITO LAMOY EN EN T. SPLENDID

Las novedades que presentó ayer el pequeño cantante Tito Lamoy, en el escenario del Teatro Splendid, fueron muy aplaudidas por el numeroso público asistente, reuniendo en su aprobación a la orquesta típica cubana.

El espectáculo de Tito Lamoy permanecerá tres días más en esta sala, ofreciendo interpretaciones variadas de música internacional, para pasar el sábado próximo al teatro Balmaceda, donde realizará algunas funciones.

EN EL TEATRO BLANCO ENCALADA

El nuevo Teatro Blanco Encalada, recientemente inaugurado, ha reunido en sus exhibiciones cinematográficas una concurrencia crecida. En esta fotografía puede verse el numeroso público que ocupa las localidades de platea y balcón de esta moderna y confortable sala, perteneciente a la empresa teatral del señor Oscar Escalante.

"¡¡QUE VIENE MI MARIDO!!", GRACIOSA COMEDIA DE ARNICHES, ESTRENA HOY CORDOVA

Un nuevo triunfo de risa conquistarán hoy en el Imperio los populares artistas Olvido Leguía y Lucho Córdova con el estreno de "¡Que viene mi marido"!, la más cómica de todas las comedias de Carlos Arniches.

Numerosas han sido las obras de este autor que la compañía Leguía-Córdova lleva puestas en el curso de esta temporada que con tanto brillo realiza en el Imperio. Arniches es de los más fecundos y aplaudidos autores españoles. Pero, sin duda, entre toda su graciosa producción "¡Que viene mi marido"!, ocupa un lugar especial.

Lucho Córdova hace una de sus creaciones maestras. Olvido Leguía tiene a su cargo el rol femenino más simpático y divertido de la obra.

Esta obra va en funciones de tarde y noche.

"LA CULPA BENDITA" ESTRENA HOY EN EL PRINCIPAL LA CIA. FLORES

FUNCION EN HOMENAJE A ARGENTINA

La compañía de Alejandro Flores, que con tanto favor del público ha iniciado su temporada invernal del presente año, en la simpática sala del Teatro Principal, ofrece a su público habitual el tercer estreno. Se trata de una hermosa pieza del malogrado autor argentino, Alberto Novión, que ha sido aplaudida por la crítica como la más difundida de las obras que escribió este aplaudido hombre de letras de la nación hermana: "La culpa bendita".

La función de esta noche, se hace en honor y como un homenaje de la compañía hacia el aniversario patrio de la vecina República.

La compañía ha hecho ensayos acabados de esta pieza que será seguramente, otro de los éxitos de interpretación que anotará en su lista, y se ha visto que los roles han sido repartidos con acierto y teniendo en cuenta las aptitudes de cada actor. Antonia Herrero, en el papel de la protagonista; Flores, en el principal intérprete de la obra; Frontaura, y demás artistas, se encuentran seguros de repetir el éxito logrado con las piezas que se han dado a conocer.

Alejandro Flores, al terminar la función ofrecerá un recital poético, en el que recitará piezas originales y de los más destacados poetas de la época.

En la vermouth se da "La máscara y el rostro".

SINDICATO DE ACTORES AGRADECE A ESTE DIARIO SU COOPERACION

Hemos recibido la siguiente carta:

Estimado señor:

En nombre del Directorio del Sindicato de Actores Profesionales pido a usted se sirva dar publicidad a la presente carta, favor que todos agradeceremos en lo mucho que vale. También doy a usted las más expresivas gracias por la ayuda de prensa que tuvo a bien dispensarnos, para el buen éxito de la función a beneficio de la Caja de Socorros del Sindicato, función que se llevó a efecto, el 6 del del mes en curso, en el Teatro Municipal y cuyo resultado fué el siguiente:

Entradas: $ 4.991.00. Gastos: $ 979.90. Saldo a favor de la Caja de Socorros: $ 4.011.10.

Otra de las causas que motivan estas líneas, es poner en conocimiento de los socios morosos del Sindicato, que tienen de plazo hasta el 1.o de julio próximo para ponerse al día con sus cuotas; en caso contrario, serán borrados del libro de inscripción.

Le reitera su agradecimiento su A. y S. S. — JUAN PEREZ BERROCAL, secretario.

CLUB DE SEÑORAS

El Teatro del selecto público y de Delicioso Ambiente.

HOY 6.30 y 9.45 a pedido!! una de las obras más interesantes del cine, presentada por ARTISTAS UNIDOS

"CALLEJON sin SALIDA"

(Mayores, no rec.).

Muestra en ella todo el dolor de aquellos seres que la humanidad en su egoísmo y pasiones no comprenden. Maravillosa actuación de sus intérpretes.

PLATEA 3.40 — BALCON 2.40

Mañana matinée 'CIEN HOMBRES y UNA MUCHACHA", DE ANNA DURBIN.

Tarde y noche 'LA PICARA PURITANA", IRENE DUNNE y "EL HURACAN" en programa doble.

TEATRO MUNICIPAL HOY a las 7 P. M.

la recitadora chilena INES MORENO

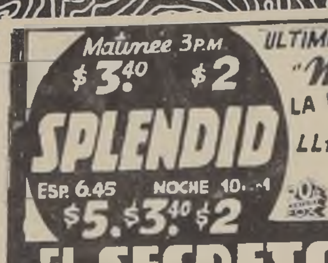

ULTIMAS EXHIBICIONES DE LA MAGISTRAL CREACION DE "Mister MOTO" (PETER LORRE) EN LA VIGOROSA Y EMOCIONANTE SUPER POLICIAL LLENA DE intrigas y acción (PARA MAYORES)

"GRACIAS Mister MOTO" o

EL SECRETO DE LA TUMBA DE GENGHIS KHAN

MAÑANA LA MEJOR MATINEE DE SANTIAGO! Niños ENTRADA GENERAL $2

EL HIJO del DELINCUENTE

Así se Escribe la Historia y

CONSTRUCTOR de RASCACIELOS

T. PRINCIPAL Hoy Cía. Alejandro Flores

VERMUT, 6.45. La obra que le emocionará y que es UN GRAN EXITO.

LA VENA DE ORO

NOCHE, a las 10. FUNCION DE GALA EN HOMENAJE A LA ARGENTINA. Estreno de la comedia dramática de Alberto Novion,

BENDITA SEAS...

y RECITAL POETICO por ALEJANDRO FLORES.

EN VENTA LAS LOCALIDADES, MAÑANA Matinée, Vermouth y Noche. Separe las suyas antes que se agoten.

El sábado, gran estreno de OSCAR WILDE, "UN MARIDO IDEAL", sábado estreno

"VIEJAS ALEGRIAS" HOY EN EL BALMACEDA

Hoy en vermut y noche la Compañía Revisteril Bataclánica "Cóndor" del Teatro Balmaceda, hace dos nuevas representaciones de la divertida revista cómica de Eugenio Retes intitulada "Viejas alegrías", con actuación preponderante de la aplaudida actriz cómica Olga Donoso.

Esta revista es una agrupación de cuadros cómicos, con abundancia de chistes de carácter nacional.

Ambas representaciones de hoy, son precedidas del film "La eterna mártir", en castellano y de la serial "El gran misterio del aire".

ESPECIAL, 6.15, y NOCHE, 9.45

UN PROGRAMA DE SENSACION Y DE PROFUNDO DRAMATICISMO, hecho con lágrimas de mujer y dedicado especialmente a ella:

LA ETERNA MARTIR

Una película que no se olvidará nunca y brillante triunfo de la bella actriz mexicana CONSUELO MORENO.

Selectos complementos sonoros. Apta sólo mayores de 15 años.

MAÑANA. Tres Colosales Funciones

Matinée extraordinaria y estupenda, 2.30 P. M.: CAPITANES INTREPIDOS, por Freddie Bartholomew, Leo Carillo en CUANDO SE GANA UN MILLON y programa cómico.

Especial y noche dobles: DANIELLE DARRIEUX en MADEMOISELLE MOZART y PETER LORRE en EL AGENTE SECRETO

LA PELICULA ARGENTINA

TRES ANCLADOS EN PARIS

ARMÓ UN GRAN REVUELO

Hay obras cinematográficas que nacen con buena estrella, (prescindiendo de la estrella que las protagoniza).

Una de éstas es "TRES ANCLADOS EN PARIS", a cargo de Florencio Parravicini el ídolo de Buenos Aires; Inés Córdoba, y un lote de chicas encantadoras.

Esta película nació para armar escándalos, levantar comentarios, formar, frente a los teatros que la anunciaban, cordones de policía y otras cosas más.

Mientras más éxito lograba la referida cinta, más grande era el barullo que surgía a su alrededor. Y, claro, por esto mismo, todo el mundo quería conocerla.

Veremos lo que pasa entre nosotros el Martes 31 del presente, cuando la estrene el TEATRO SANTIAGO.

U.N.E.P. DE ROMA PRESENTA

UNA DE LAS MAS BRILLANTES PAGINAS DE LA HISTORIA ROMANA Y CARTAGO, BATALLAS EPICAS Y HEROICAS

ESCIPION EL AFRICANO

Por ISA MIRANDA-CAMILO PILOTTO.

1.o NOTICIARIO FOX 20/72 del servicio aéreo semanal.

2.o INVIERNO en ITALIA. Descriptiva. Además complemento. (Para mayores y menores).

T. BAQUEDANO · HOY

HOY · VICTORIA

MATINEE · VERMOUTH · NOCHE PRESENTA A Jean GABIN y Junie ASTOR en Los BAJOS FONDOS ★ MAYORES NO RECMD.

COLISEO

TARDE: 6 P. M. — TELF. 52225 — NOCHE

Gran programa doble con las superproducciones en castellano e inglés:

La Eterna Mártir

el gran drama mexicano que ha llenado tres días la sala, por CONSUELO MORENO, ANTONIO LICEAGA, MARTINEZ CASADO.

Además, el intenso drama policial y espías por PETER LORRE, MADELEINE CARROL,

"EL AGENTE SECRETO"

Las dos mejores películas de la temporada.

Platea $ 4.60 — Balcón $ 3.40 — Galería

VIERNES ESTRENO: "ALMA DE ZORZAL"

UN ROMANCE QUE SE INICIA EN EL PERIODO ALGIDO DEL MANDATO DE UN TIRANO. TIRANIAS, IMPOSICIONES, ORDENES DRASTICAS Y CRUELDADES REFINADAS NADA PUDIERON CONTRA LA FIRME VOLUNTAD DE DOS CORAZONES QUE SE COMPRENDIERON.
(para mayores y menores)

BAJO LA TIRANIA

UNA EPOPEYA GRANDIOSA DEL CINE CASTELLANO

por: DOMINGO SAPELLI, MARIA ESTHER GAMAS, TULIA CIAMPOLI Y EL CANTOR DOMINGO CONTE.
Canciones Típicas, Candombe, Gran Contrapunto, Zambas

SE RETIRA DE LA PANTALLA

según sus recientes declaraciones a la prensa mundial. Dejará en el rincón de las cosas olvidadas, sus clásicos botines, el bigote menudo y el raído chaquet, con el que tanto nos hizo reír. AHORA rememoraremos su más grande triunfo cómico de largo metraje, en una COPIA NUEVA recién recibida por vía aérea. Hoy también:

Chaplin EL BUFO INIMITABLE EN

ARMAS AL HOMBRO

PROGRAMA PABLO TERRAZA - ESTADO 91

T. ESMERALDA - HOY

DOBLE BOMBAZO — ESPECIAL NOCHE — SIEMPRE 3.40 PLATEA — LOCALIDADES EN VENTA TODO EL DIA EVITE EN AGLOMERACIONES

VIERNES TARDE Y NOCHE COLISEO

UN FILM MUSICAL PLENO DE GRACIA Y SIMPATIA PORTEÑA, CON BELLAS CANCIONES CANTADAS POR EL SUCESOR DE GARDEL, ROBERTO PAEZ y la lindísima actriz IRMA CORDOVA

Además: "LAS SINGING BABIES", "LAS JACKSON GIRLS" y las famosas orquestas de CATULO CASTILLO y RENE COSPITO.

La vida bohemia de los estudiantes del Plata, con todo el esplendor de una juerga fantástica.

ALMA DE ZORZAL

O "INTERNADO de ESTUDIANTES"

Números de gran atracción artística.

Toda la intensa alegría del Buenos Aires, con su loca caravana de emociones y sus canciones porteñas.

(Mayores de 15 años).

DISTRIBUYE: GUTIERREZ Y CIA.

Seis bellos tangos. La fiesta de la Primavera en Buenos Aires.

DISTRIBUYE: GUTIERREZ y C.ia — MAYORES DE 15 AÑOS.

CIA. CINEMATOGRAFICA ITALO CHILENA

LOS MEJORES ESPECTACULOS — HOY

CENTRAL

Matinée a las 3 P. M. Platea $ 4.00. 6.30 P. M. y Noche 10 P. M.

R. K. O. Radio Pictures presenta el suceso monumental de risa:

"LA ADORABLE REVOLTOSA"

La genial Katherine [illegible] por primera vez en rol cómico, acompañada de Gary Grant.

Extra: Reliquias de Gloria, noticiario nacional (mayores y menores).

STA. LUCIA

Matinée a las 3 P. M. Platea $ 4.00. Tarde 6.30 P. M. y Noche 10 P. M.

Artistas Unidos presenta el drama inmortal de Pierrot y Colombina, con toda la música de la célebre ópera de Leoncavallo:

"Pagliacci"

cantada en inglés por el célebre tenor:

RICHARD TAUBER

Extra: Noticiario, sinopsis etc. (may., no rec.)

ORIENTE

[illegible] P. M. y 10 P. M.

R. K. O. Radio Pictures presenta la eminente Katherine Hepburn y Gary Grant en la soberbia superproducción cómica

La Adorable Revoltosa

(may. y menores).

ALCAZAR

6.30 P. M. y 9.45 P. M.

Artistas Unidos presenta el drama inmortal de Pierrot y Colombina, con la música exquisita de Leoncavallo:

PAGLIACCI,

cantada por el célebre tenor Richard Tauber (mayores, no recomendable).

ALAMEDA

[illegible] P. M. y 9.30 P. M.

Programa doble. — Leo [illegible] presenta al gran actor [illegible] en el drama

¡FUEGO!

y la super de aventuras TIERRA ENEMIGA (may., no rec.)

PORTUGAL

6 P. M. y 9.30 P. M.

Programa doble. — La mejor superproducción en castellano

BAJO EL CIELO DE MEXICO

y 1.a función de la nueva serie LA AMENAZA DE LA SELVA (para mayores y menores).

Teatro SPLENDID · Viernes

CONTINUANDO UNA SERIE DE EXITOS, 20th Century Fox Presentará otra super producción espectacular DE DIGNIDAD ARTISTICA, ESENCIALMENTE DE ACTUALIDAD, que todo espectador verá emocionado.......

ZONA INTERNACIONAL de SHANGAY

ESTRENO EXCLUSIVO DE ESTE TEATRO.

con DOLORES DEL RIO, GEORGE SANDERS, JUNE LANG

NATI NAVARRITO TRABAJA EN VERMOUTH Y NOCHE EN EL COMEDIA

Dos grandes funciones dará hoy en el Teatro La Comedia, la cantante española Nati Navarrito, quien ha sabido conquistarse por entero el afecto de los habitués de la sala de la calle Huérfanos.

Nati Navarrito cantará hoy hermosas canciones de su extenso repertorio, bajo la experta batuta del maestro Zarzolo. La bailarina de rango español "La Tirana"; los excéntricos musicales Eduardo y Tony Rubians, con sus conciertos de xilofón y guitarra; el ventrílocuo Agudiez, con su popular muñeco "Don Pánfilo", y la pareja de bailes acrobáticos Aedo-Fiori, completarán el programa del acto de variedades que irá en vermouth y noche como fin de fiesta de la película "El gran Garrick". Mañana jueves habrá en La Comedia, una mantinée a cargo del aplaudido conjunto infantil de revistas y variedades que dirige el Abuelito Luis, en el que figura como atracción el precoz cantante de cuatro años Tomasito Cea. También trabajarán los elementos del conjunto de variedades de Nati Navarrito, completándose el programa de esta matinée con películas cómicas.

POLITEAMA O'HIGGINS

HOY GRAN MIERCOLES DOBLE.

Extraordinario estreno 1938, del mismo director de La Tragedia de Mayerling y por su mismo protagonista:

TOVARICH

Amores y dolores de los rusos blancos desterrados en París:

ESTA NOCHE ES NUESTRA

o Camaradas. Los nobles sin fortuna. Charles Boyer con la preciosa Claudette Colbert.

HOY, además, en Politeama y O'Higgins: Isa Miranda y Fernand Fravet en LA MENTIRA DE NINA PETROVNA. Dos super estrenos. $ 3.40 platea.

Teatro COMEDIA

[illegible] 1184
[illegible] 87630

HOY

[illegible] a las 6.45
[illegible] a las 10.00

CINE Y VARIEDADES

HOY VERMOUTH 6 45 y NOCHE A LAS 10.

CONTINUA EL EXITO DE LA CANCIONISTA ESPAÑOLA

"NATI NAVARRITO"

en combinación con la película WARNER BROS. graciosísima y original comedia por OLIVIA DE HAVILAND y EDWARDS EVERET.—Para mayores.

"EL GRAN GARRICK"

Además variedades por LOS RUBIANS, LA TIRANA, AEDO FIORI AGUDIEZ, con su chistoso don PANFILO SERGIO FAVILLA, ETC.

ORQUESTA DE 10 PROFESORES, DIRIGIDOS POR EL MAESTRO ZARZOSO

PLATEA, $ 6 — BALCON, $ 4 — PARAISO, $ 2.

[illegible] ESPECIALMENTE LA MATINEE DE MAÑANA 26 de la COMPAÑIA INFANTIL de VARIEDADES y REVISTAS "EL ABUELITO LUIS", [illegible] EN COMBINACION CON NATI NAVARRITO. EL CONJUNTO de VARIEDADES Y PELICULAS COMICAS, DIBUJOS ANIMADOS Y NOTICIARIOS. [illegible] DEBUT de la COMPAÑIA ESPAÑOLA DE COMEDIAS MUSICADAS "ALCORIZA".

NOVEDADES

HOY 6.30 y 9.45.

EXTRAORDINARIO ESTRENO.

Fastuosa y pasional historia de la opulenta familia de los Medici:

LORENZINO DE MEDICI

(may., no rec. p. Srtas.)

Mañana, especial y noche: LA MUJER X y LA MENTIRA DE NINA PETROVNA.

REVISTAS BATACLAN ★ ★ ★

BALMACEDA

HOY 6.15 y 9.30 (mayores). ANTOÑITO LICEAGA, el niñito de Tras la Reja y ¡Madre Querida!, hoy en el conmovedor drama mexicano:

LA ETERNA MARTIR

La madre... La eterna mártir de los hijos ingratos que no saben respetar sus canas... Hoy además 1.a funcion serial del AVIADOR ENCAPUCHADO, primeros episodios de EL GRAN MISTERIO DEL AIRE.

Hoy, además, en escena del Balmaceda, Compañía Bataclánica con dos representaciones de la revista cómica de Eugenio Retes:

VIEJAS ALEGRIAS

$ 3.10 PLATEA — $ 1.80 BALCON — $ 0.80 GAL.

Mañana, suceso: BAJO EL CIELO DE MEXICO.

GUIA DEL ESPECTADOR — TEATROS, CINES Y VARIEDADES

TEATROS

[illegible] — Artesanos [illegible] Teléfono 88768. [illegible] "Cóndor". — [illegible] Viejas ale[illegible]

[illegible] Estado 230. — [illegible] Cía. de Córdova-Leguía.— [illegible]: Que viene

[illegible] Huérfanos 1180. — Vermouth y [illegible] Navarrito; cine[illegible]

[illegible] — Miraflores [illegible] 83464 — Ver[illegible] variedades de [illegible]

[illegible] — Ahumada 162 [illegible] Cía. Alejandro [illegible] La vena de [illegible]

[illegible] Huérfanos 1048 [illegible] — Orquesta [illegible] Gracias Mr.

CINES

ALMAGRO.— Plaza Almagro con San Diego.— Teléfono 83425 Vermouth y noche: Motín en la China y Marea baja.

APOLO. — Victoria esquina Juan Vicuña. — Teléfono 81427. Vermouth y noche: Lucha de titanes y Oro en la sierra.

ALCAZAR. — Plaza Brasil. esq. Compañía. — Teléf. 80122. Vermouth y noche: Pagliacci.

AVENIDA. — Vicuña Mackenna 624. — Teléfono 84968. Vermouth y noche: Divina embustera.

ALAMEDA.— Avda. B O'Higgins 2987 .— Telefono 85254.— Vermouth y noche: Fuego y Es tierra enemiga.

AVENIDA MATTA. — Avda. Matta 618.— Teléfono 61455. — Vermouth y noche: Lorenzino de Médicis y Callejón sin salida.

BLANCO.— Vermouth y noche: Bajo el cielo de México y Callejón sin salida.

BOLIVAR.—San Francisco esq. Tarapacá. — Teléfono 60985.— Vermouth y noche: La virgencita del caporal y Doña Francisquita.

BUENOS AIRES. —Vermouth y noche. Una chica insoportable y Programa cómico.

BAQUEDANO. — Plaza Baquedano . — Teléfono 65050.— Matinée, vermouth y noche: Escipión, el africano.

CLUB DE SEÑORAS.— Moneditas 743. — Teléfono 85020.— Vermouth y noche: Callejón sin salida y Huracán.

CARRERA. — Av. Bernardo O'Higgins 2151. — Teléfono 86685 Vermouth y noche: Eterna mártir y Agente secreto.

COUSIÑO.— San Ignacio 1249. —Teléfono 82-47.— Vermouth y noche: Doña Francisquita y Cazadores de momias.

CENTRAL. — Huérfanos 930 Telefono 66946.— Matinée. vermouth y noche: La adorable revoltosa.

CAPITOL. — Independencia 224.— Teléfono 89581.— Vermouth y noche: Virgencita del caporal y Marea baja.

CHILE. — Avenida Recoleta 2104. — Teléfono 60728. — Vermouth y noche: Ave sin rumbo y Muerte en el aire.

COLON.— San Pablo esq. Maipú.— Teléfono 67528.— Vermouth y noche: Motín en la China y Fuego.

COLISEO. — Arturo Prat esq. Avda. Matta. — Teléfono 52225 Vermouth y noche. Eterna mártir y Agente secreto.

DIECIOCHO.— Dieciocho esq. B. O'Higgins. — Teléfono 83778. Vermouth y noche: La divina embustera.

ESMERALDA. — San Diego 1035. — Teléfono 87430. — Vermouth y noche: Armas al hombro, de Chaplín, y Bajo la tiranía.

EXCELSIOR. — Av. Independencia 1070. — Teléfono 60776. Vermouth y noche: Los cien días de Napoleón y Loco de remate.

FRANKLIN.— San Diego esq Franklin. — Teléfono 66783. — Vermouth y noche: Bajo el cielo de México y agregados.

HOLLYWOOD. — Avda. Irarrázaval 2900. — Teléfono 42389. Vermouth y noche: Fuego.

IDEAL CINEMA. — Mapocho 4117. — Teléfono 62188 — Vermouth y noche. Escuadrilla 37 y La mujer marcada.

IRIS. — Castro 130. — Teléfono 80336. — Vermouth y noche: Cabaret del escándalo y agregados.

ITALIA.—Av Bilbao esq. Avenida Italia. — Teléfono 41883. Vermouth y noche: Lorenzino de Médicis.

IMPERIAL. — San Diego esq Santiago. — Teléfono 60964. — Vermouth y noche: Vida de E Zola y Pariente cercano.

METRO. — Bandera esquina Unión Central. — Teléfono 83361 Matinée, vermouth y noche: En el viejo Chicago.

MINERVA. — Chacabuco con San Pablo. — Teléfono 63464. Vermouth y noche: La vida de Emilio Zola y agregados.

MONUMENTAL. — Alameda N.o 3943. — Teléfono 81462. — Vermouth y noche: Ave sin rumbo, Lancero espía y 1.a función de la Amenaza de la selva.

NACIONAL. — Av. Independencia 801 — Teléfono 63568. Vermouth y noche: La divina embustera y La mentira de Nina Petrovna.

NOVEDADES.— Gral. Korner esq. Av. Portales.— Tel. 85290 — Vermouth y noche: Lorenzino de Médicis y agregados.

ÑUÑOA.— Irarrázaval 2706. — Teléfono 63810.— Vermouth y noche. Virgencita del caporal.

O'HIGGINS.— San Pablo y Av. Cumming. — Teléfono 86929 Vermouth y noche: Esta noche es nuestra y La mentira de Nina Petrovna.

ORIENTE. — Providencia esq. P. Valdivia.— Teléf. 41345.— Vermouth y noche: Adorable revoltosa.

PORTUGAL. — Avenida Portugal esquina Diez de Julio. — Vermouth y noche: Bajo el cielo de México y La amenaza de la selva.

POLITEAMA.— Portal Edwards.— Teléfono 80064 — Vermouth y noche: Esta noche es nuestra y La mentira de Nina Petrovna.

PRINCESA — Avenida Recoleta 243. — Teléfono 60192 — Vermouth y noche: Bajo el cielo de México y Las masas rugen.

REAL — Compañía 1040 — — Telefono 65555. — Matinée, vermouth y noche: Las noches blancas de San Petersburgo.

REPUBLICA.— Av. República 239 — Teléfono [illegible]. — Vermouth y noche: Bajo el cielo de México.

RIALTO.— Pedro de Valdivia 3346.— Telefono 41667 — Vermouth y noche: Mademoiselle Mozart.

RECOLETA.— Vermouth y noche: Cabaret del escándalo y La divina embustera.

SELECTA. — Chacabuco [illegible] — Teléfono [illegible]. — Vermouth y noche: Ayúdame a vivir y [illegible].

SANTIAGO. — Merced 839. — Teléfono 88888. — Matinée. vermouth y noche: Una nación en marcha.

STA. LUCIA.— Av. B. O'Higgins esq. San Isidro.—Teléf. 61379 Matinée, vermouth y noche: Pagliacci.

VICTORIA. —Huérfanos esq. San Antonio — Teléfono 80474. Matinée. vermouth y noche: Bajos fondos.

VALENCIA.— Plaza Chacabuco esq. Sta. Laura.—Tel. 61557. Vermouth y noche: Ave sin rumbo y Así son las mujeres

EDICION DE 20 PAGINAS

LA NACION

(EMPRESA PERIODISTICA "LA NACION", S. A.)

Ultima página de esta edición

SANTIAGO DE CHILE, MIERCOLES 25 DE MAYO DE 1938

AGUSTINAS 1269 — CASILLA 81

PRECIO EN TODO EL PAIS: 60 CENTAVOS

Bellas Artes

LA EXPOSICION DE ANDRES BAHAMONDE

Mariscando.— Oleo de Andrés Bahamonde.

Desde el miércoles 18 del corriente mes, Andrés Bahamonde ha abierto en la Sala Calvo, de la calle Huérfanos, una exposición de los cuadros últimos que ha pintado. En nuestro mundo pictórico este artista es ya bastante conocido, tanto por las recompensas que ha obtenido en concursos anuales, como por sus dos exposiciones anteriores.

Es ésta la tercera vez que Bahamonde exhibe sus telas ante el público santiaguino. En las dos precedentes ha visto premiados sus esfuerzos y su obra con el éxito logrado bajo todos los aspectos. La crítica, como en esta ocasión, le ha sido favorable, y cada vez ha señalado un evidente progreso de su técnica. Y no puede ser de otra manera, tratándose de un artista de temperamento, estudioso y de insospechable honradez en el trabajo. En efecto, constantemente vemos al pintor Bahamonde internarse en la cordillera, instalarse en algún villorrio o descender a la playa siempre en estudio del tema predilecto del paisaje que ha de aprisionar en el lienzo.

La exposición que nos ocupa constituye una galería de treinta óleos, en los que predomina el paisaje campesino y lugareño, a plena luz. Es precisamente en la nota luminosa en la que el pincel de este artista adquiere su maestría, por la nitidez y frescura del colorido. Sin embargo, no es todo claridad en el conjunto: hay un impresionante "día gris", cuyos primeros planos han sido justamente elaborados.

Con esta oportunidad, la Sala Calvo ha atraído numerosos visitantes. Han llamado la atención los cuadros números 4, 8 y 20. El primero de los enumerados se titula "Mariscando", de factura distinta de los demás, ejecutado con soltura y con pinceles empapados de luz. En "Aguas tranquilas" (8), admiramos la transparencia del agua y la nota muy bien armonizada. El último "Paisaje de Primavera", impresiona agradablemente, tiene finura de color y marca un ambiente de típica chilenidad.

Con la presencia de ahora, Andrés Bahamonde afirma su arte, define aún más su personalidad, y hace augurar para un porvenir cercano obras acabadas y consagratorias.

F. G.

LA FIESTA DE LAS MULAS DE TENNESSEE

Dos simpáticas muchachas de la ciudad de Columbia, Tennessee, el mayor mercado de mulas del mundo, sirviendo de escolta al ejemplar que mereció la corona real en los concursos del presente año.

Ciento dieciocho años después

Cuando, no hace mucho, un diario de Londres publicó con grandes letras el siguiente título: "La viuda de un combatiente de Waterloo pide pensión" los lectores creyeron que se trataba de una broma. ¿Cómo era posible que, en 1938, una dama reclamara derechos en relación con un combate desarrollado en el año 1815? Sin embargo, el hecho fué explicado. El marido de la demandante tenía dieciséis años cuando tomó parte en la famosa batalla. Setenta y cuatro años más tarde, en 1879, octogenario ya, el veterano se casó con una muchacha muy joven y murió poco después. Esta muchacha tiene actualmente setenta y cinco años y como se encuentra sin recursos ha hecho valer los servicios excepcionales de su esposo. La caballeresca y tradicional Gran Bretaña acaba de acceder a la demanda, concediendo la pensión solicitada.

Dos cartas de Ricardo Wagner

Dos interesantes cartas de Wagner, descubiertas últimamente en una casa de antigüedades vienesa, han enriquecido la colección de manuscritos del gran compositor, conservada en Bayreuth. Ambas misivas están fechadas en Riga, en 1839, y pertenecen, en consecuencia, a la juventud del maestro. Una de ellas fué dirigida a Auguste Lewald, director de la revista "Europa", solicitando ayuda para hacerse conocer en París, la otra al director del teatro de Riga, pidiéndole un trabajo cualquiera, "menos los de aguatero y lustrabotas". Este tono amargo se explica si se tiene en cuenta la penosa situación pecuniaria en que se encontraba el futuro autor de "Parsifal", atado todavía a su "Rienzi", que sirvió muy poco para su gloria. Por fortuna, poco después los tiempos cambiaron para él.

No sabe inglés

Maryse Bastié no habla ni una palabra de inglés. Lo cual no impidió que hace poco los radioescuchas británicos tuviesen el placer de oír una conferencia de la famosa aviadora pronunciada en ese idioma.

La conferencia fué escrita especialmente para Maryse, empleándose para ello el sistema fonético. Y durante los 75 minutos de viaje aéreo entre Le Bourget y Croydon la aviadora aprendió febrilmente la lección, de modo que cuando llegó a la "broadcasting" británica pudo hacer buen papel ante el micrófono.

Los británicos son demasiado corteses para decir que, si bien las frases aprendidas de este modo son comprensibles, no dejan de revelar una pronunciación detestable.

UN POLICIA DE PRAGA

Entre las precauciones extraordinarias tomadas por las autoridades checoeslovacas ante la tensión internacional creada por el problema de las minorías alemanas del Sudeten, se cuenta el adiestramiento de sus cuerpos policiales contra un posible ataque a la capital centroeuropea.

MEMORANDUM DE "LA NACION"

MAYO 25 Miércoles

SANTOS DE HOY: URBANO, GREGORIO Y BONIFACIO

SANTOS DE MAÑANA: ASCENSION DEL SEÑOR, FELIPE DE NERI Y ELEUTERIO

BOLETIN METEOROLOGICO

INFORMACIONES DE SANTIAGO

TEMPERATURA DEL AIRE (ayer).— Mínima: 2,7° C. Máxima: 11.0° C.

SOL: Sale a las 7 horas .. min. Puesta, a las 17 horas 45 minutos.

LUNA: Sale a las 3 horas 9 minutos. Puesta a las 14 horas 50 minutos.

FASE: Luna nueva el día 29 del presente.

BOLETIN DEL TIEMPO

Se registraron malas condiciones atmosféricas con lluvias y chubascos desde San Fernando al Sur.

PREVISION

La depresión que afecta desde Colchagua al Sur se desplaza hacia el Este y un régimen de altas presiones tiende a invadir al territorio.

ARICA a COQUIMBO.—Buen tiempo. Nublados [illegible]. Vientos moderados del Suroeste.

ACONCAGUA a MAULE. — Buen tiempo. Nublados parciales. Neblinas o heladas en el interior. Tendencia a mejorar en la parte Sur de la zona. Vientos moderados del Suroeste.

CORDILLERA (Central). — Buen tiempo.

ÑUBLE a CHILOE — Tendencia a buen tiempo con nublados parciales y heladas en el interior. Vientos de regular fuerza del Suroeste.

GOLFO a EVANGELISTAS. (Costa). — Chubascos. Vientos fuertes del Oeste.

PUNTA ARENAS. — Bueno. Algo nublado.

(A las 20 hs. del martes 24 de mayo.)

Ministerio de Defensa Nacional, Oficina Meteorológica de Chile.

DEFUNCIONES

Raquel Soto Peralta, 35 años; Ana María Lagunas Díaz, 56; Manuel Bueno Rojas, 55; Gaspar Villalobos Gutiérrez, 48; Sara Reyes Pardo, 28; Ugo Neisser Phol, 67; Juan Antonio Orrego González, 84; Walter Fogg Birchall, 71; Raimundo Rojas Cáceres, 72; Genaro Fronda Pepe, 50; Rosa Miranda Rojas, 24; Griselda Mellado Cifuentes, 70; Mercedes González Madrid, 58; Gregorio López González, 64; Carmen Villalobos Núñez, 42; María Araniz Zapata, 30; Carmen Elizalde Olivares, 58; Juan Tapia Ortiz, 57; Bernardo Cuello Silva, 57; Filomena Saavedra, 20; Gregorio Sánchez Pantoja, 70; Oscar Araya Muñoz, 20; Olegario Abarca, 62; Eduardo Badilla Cortez, 30; Regina Muñoz, 28; Alejandro Lorca Molina, 37; Rosa Cares Gutiérrez, 24; Fidela Iturriaga Reyes, 64; Pedro Pino Bustamante, 24; Alejandrino Díaz Muñoz, [illegible]; María

RESTAURANTES POPULARES

EL MENU DE HOY

Politeama (Politeama 76).— Castro (Castro 420).— Portugal (Portugal 720).— Famae, (Pedro Montt 1744).

ALMUERZO

Entrada de lengua
Pantrucas
Chanfaina
Lentejas
Dulce membrillo
Huesillos con mote
Té.

Politeama (Politeama 76). De 7.30 a 9 P. M.

COMIDA

Sopa
Guiso de jigote
Puré de garbanzos
Leche asada
Huesillos con mote
Café.

TELEGRAMAS SOBRANTES

En el Telégrafo del Estado hay los siguientes:

Carlos Sutter, María Pino, Oneto y Biancardi, Alfredo Duhart, María Alfaro, Alvarez, Carlos Domeissen, Walsen, Siri, Maclean, Hugo Espinoza, María de Cifuentes, Ester Sura, Pizarreño, Hernán Rojas, Carmen Torres, Luis Núñez, Raul Riveros, Adelaida Muñoz, Flor Muñita, Juana Godoy, Diego Vargas, Oscar Duran, Hilda Muñoz, Nora Gajardo y Emiliana Mini-toechi.

En las oficinas del Telégrafo Comercial, hay los siguientes:

Oficina Central, Huérfanos N.o 858: María Navarrete.

Suc. Central, Huérfanos 640

Suc. Est. Alameda, FF. CC.

Suc: Carlos Poblete, Elcira de [illegible], Miguel Escobar.

Suc. Independencia N.o 829: Rolando Rosas

Suc. San Diego N.o 805: Corina de Román

Suc. Castro N.o 4: Guevara.

Suc. Matucana N.o 715-B: Emelina Ammar.

Salomé Escobar Román, 103; María Meza de Brito, 75; y 12 menores de un año.

Para los Niños

RECREE SU INGENIO

Cuentan los ...s de California que el ... la ... y las ...s forman una numer... lia. El ... es el ... mo que manda en l... ... Las ...s ... giones. ... es su esposa y las ...s sus hijos a los que ti N que devorar ... es posible atraparlos. X eso, cuan... el ... se levanta X ... mañana, huyen DD ... las ...s y no apa... que aquel ... por la ... occidental de ... driguera, por ... que se ar... hasta llegar al centro de la tierra don D ti N su ..., pero es esta tan est...cha que no puede revolverse y tiene que salir X el ext... ...riental del menciona... escondrijo. O esta ... se va a dor...r ... .

"LA BUSQUEDA DE TARZAN" (147) Por EDGARD RICE BURROUGHS

La suerte, a lo que parecía, había colocado aquel pedrusco para servir de piedra sepulcral a Tarzán y a su piloto. Hacer viraje hubiera sido fatal, Brown bien lo sabía. Así, pues, tiró de la palanca en la esperanza de poder elevarse lo suficiente para pasar por encima del farallón. El avión se alzó algunos pies, no lo bastante, sin embargo, para eludir el obstáculo...!

.. Entretanto, en la penumbra de sus apartamientos privados, Kavandavanda se aprestaba a asaltar a la compañera de Tarzán, inerme y sola allí a merced del capricho del autócrata. Llegó hasta ella y la asió por un brazo. Con una exclamación de repugnancia, Jane trató de zafarse, pero en vano: el mancebo la tenía fuertemente empuñada.

Entonces, hallando insospechada fuerza dentro de sí misma, ella le asestó al supremo sacerdote un puñetazo formidable en plena cara. Sorprendido, el aflojó el agarro. Lady Jane, con un brusco tirón, volvió a quedar libre del odioso asimiento, e intentó huir. Con un grito de rabia, el Kavuru la persiguió, alcanzándola al llegar ella a la puerta que daba al corredor.

Luego, con una sonrisa triunfal ... en los labios, la asió de nuevo, ... esta vez por el cabello, y la arrastró a ... la estancia. Desesperadamente, ... forcejeó como una tigresa por liberarse ... la fuerza del mancebo era mayor ... suya. El rey de los Kavuru la condujo ... interior de su apartamiento.